# EL DIARIO PALENTINO

N.º REFUNDIDO 6.582

Fundado en 1882 y 1890

TELEFONOS
1353 REDACCIÓN
1526 IMPRENTA
2006 ADMINISTRACIÓN

EL DIA DE PALENCIA

Depósito Legal P—2—1958

DIRECCIONES
DIRECCIÓN Y TALLERES: MAYOR, 99
APARTADO DE CORREOS, 17

LUNES 25 JUNIO 1962

EDICION SIETE TARDE
1'50 pts


# Nehru, disgustado con los occidentales por el problema de Cachemira

## El veto soviético puede atraer la atención de la India

Nueva Delhi, 25.—El periódico indio «Indian Express», dice hoy que los «desgraciados acontecimientos» en el debate de la pasada semana en las Naciones Unidas sobre Cachemira «tendrán el inevitable resultando de lanzar a la India, aun en contra de su voluntad, en los brazos soviéticos».

El diario critica a Estados Unidos e Inglaterra por su actuación en el referido debate, en el que Rusia emitió su 100 veto para bloquear la adopción de una resolución irlandesa —apoyada por británicos y norteamericanos— para que la India y el Pakistán negociaran un arreglo del problema de Cachemira.—Efe.

**EL «DISGUSTO» DE NEHRU**

Wáshington, 25.—Los periódicos de la cadena Scripps-Howard, publican hoy el siguiente editorial: «El primer ministro Nehru está hondamente disgustado porque, como dijo en el Parlamento, los Estados Unidos e Inglaterra adoptan persistentemente una actitud anti-India en casi todas las cuestiones que tienen interés para nosotros». Tal actitud es semejante —aunque él nó lo mencionó— a la persistencia de Nehru en alinearse con el bloque soviético en cuestiones de las Naciones Unidas».

«También le molestó a Nehru —sigue diciendo el editorial— el discurso de Adlai Stevenson en el que condenó a la India por su ocupación de la pequeña Goa el pasado año».

«Los indios de la categoría de Nehru —añade el editorial— son bien conocidos por su capacidad espiritual para la autocontemplación. Creemos que el primer ministro haría bien en sentarse y dedicar un buen rato a la autocontemplación —junto con su ministro de Defensa Krishnan Menon— sobre algunas de las cosas que los dos han hecho para despertar esa antitud anti-India de las naciones que verdaderamente desean ser amigas de la India».—Efe.

**EL VETO SOVIETICO, CONDENADO POR PAKISTAN**

Rawakpindi (Pakistán), 25.—El ministro pakistaní de Asuntos Exteriores, Mohamed Alí Bogra, ha condenado hoy el veto soviético de la resolución, patrocinada por Irlanda, sobre Cachemira en las Naciones Unidas, el pasado viernes, y lo ha calificado de «brutal negativa del derecho fundamental a la auto-determinación».

Bogra criticó también a la República Arabe Unida y a Ghana por sus abstenciones respecto a la moción.

El ministro agradeció a Irlanda el haber patrocinado la moción, que habría permitido a la India y al Pakistán negociar una solución para Cachemira, y dijo que la opinión mundial favorece aún un plebiscito sobre el disputado territorio.—Efe.

# "Será posible eliminar el cáncer"

## Dice el doctor Salk

El doctor Jonás Salk, descubridor de la vacuna anti-polio que lleva su nombre, ha vaticinado que algún día será posible eliminar el cáncer por medio de una vacuna que pueda controlar la acción de todos los virus que atacan al cuerpo humano.

«Existen buenas razones para creer que el cáncer es causado por virus —ha declarado el doctor Salk en una entrevista celebrada ante las cámaras de televisión— y el camino para luchar contra esa enfermedad pudiera ser el empleo de una vacuna».

**MAYOR NUMERO DE AFECCIONES CARDIACAS ENTRE LOS FUMADORES**

Chicago, 25.—El doctor Oscar Auerbach, investigador científico, ha revelado que las muertes motivadas por afecciones cardíacas, son más frecuentes entre los fumadores de cigarrillos que entre las personas que no fuman.

Reveló ante una reunión de la Asociación Médica Americana que las autopsias practicadas a 1.350 pacientes fallecidos en hospitales del país, resultaron muy valiosas para su investigación, ya que comprobó que los pulmones y corazón de los fumadores se hallaban en peor estado que los de los no fumadores y que en muchas casos las afecciones cardíacas fueron la causa directa de su muerte.

Las autopsias fueron practicadas entre los años 1952 y 1960.—Efe.

# Nuevo lanzamiento de paracaidistas indonesios en Nueva Guinea Occidental

## Aviones holandeses han ametrallado hoy a las fuerzas invasoras

Hollandia, 25.—Fuerzas de paracaidistas indonesios han sido lanzadas en la costa sur de Nueva Guinea, cerca de Merauke, a unos 65 kilómetros del territorio australiano.

El jefe de las fuerzas holandesas, Reeser, declaró que, de momento ignora el número de los paracaidistas arrojados pero sí señaló que han sido empleados aviones de transporte «Hércules».

El lanzamiento se produjo en la madrugada de hoy, hora local, y las fuerzas holandesas envían refuerzos rápidamente.

Los nuevos desembarcos han seguido a la declaración holandesa en el sentido de que el país está dispuesto a aceptar las propuestas de compromiso norteamericanas que habrán de conducir, eventualmente a la transferencia del territorio. El ataque coincide también con la presencia en Yakarta del mariscal Verchinin, jefe de estado mayor de las fuerzas aereas rusas. Ahora los indonesios disponen de grupos aislados de paracaidistas en cinco puntos a lo largo de la costa del sur.—Efe.

**FUERZAS HOLANDESAS SE DIRIGEN AL LUGAR DEL LANZAMIENTO**

Hollandia, 25.—Fuerzas holandesas se dirigen hacia los lugares donde paracaidistas indonesios desembarcaron el domingo, en el territorio occidental de Nueva Guinea.

Se calcula que el número de paracaidistas indonesios desembarcados se eleva a 200. Se lanzaron desde tres aviones.

El gobernador del territorio holandés, doctor P. J. Platell, ha declarado que algunos de los paracaidistas cayeron a sólo 13 kilómetros de la frontera con el territorio administrado por Australia, cerca de la costa sur.—Efe.

**AVIONES HOLANDESES AMETRALLAN A LOS PARACAIDISTAS**

Hollandia, 25.—Aviones holandeses han ametrallado hoy a los paracaidistas indonesios que fueron lanzados ayer cerca de la frontera con la Nueva Guinea australiana, mientras buques de guerra de Holanda patrullan frente a la costa para impedir posibles desembarcos.

Un portavoz militar ha declarado que los aviones holandeses han informado que unos 200 paracaidistas indonesios se han concentrado en una posición defensiva al norte de Marauke, a unos 25 kilómetros de la frontera con la Nueva Guinea australiana.

Mientras tanto, el gobernador de Nueva Guinea holandesa, doctor Piet

(Continúa en sexta página)

## Reina de la Feria del Campo

MADRID.—Entre veinte aspirantes que representaban otros tantos pabellones nacionales y extranjeros, ha sido elegida Reina de la V Feria Internacional del Campo, la bella señorita canaria María Consuelo Gutiérrez Montejo, de 18 años de edad. Como damas de honor fueron designadas María Felipe Palacios, de Albacete, Laly de Cal, de Madrid y Mari Luz García Belmonte, de los Estados Unidos.—(Foto «Europa Press»)

## Preparación del Concilio Ecuménico

CIUDAD DEL VATICANO.—Su Santidad Juan XXIII leyendo su mensaje durante la ceremonia de preparación del Concilio Ecuménico que presidió. Dicha ceremonia tuvo lugar en el Palacio Vaticano. (Foto EUROPA PRESS)

# Nuevas explosiones en Argel

## Ataque de un comando de la OAS contra unas oficinas del partido degaullista

**CUATRO BOMBAS EXPLOTAN EN DOMICILIOS COMUNISTAS**

Bastia (Córcega), 25.—Elementos de la OAS han hecho estallar cuatro cargas de plástico en casas de esta localidad, donde residían funcionarios comunistas. No hubo víctimas.

La policía ha revelado sin embargo, que los daños son muy elevados.

**NUEVAS EXPLOSIONES**

Argel, 25. — Varias explosiones se han producido esta mañana en el distrito donde está enclavado el hotel Saint Georges, en Argel.

No se tienen otros detalles.—Efe.

**DESERCIONES DE LEGIONARIOS FRANCESES**

Port Said, 25.—Nueve soldados de la legión extranjera francesa han abandonado un buque en este puerto, hoy, y tripulantes de un barco ruso dicen que otros 50 legionarios pueden haber escapado.

Las autoridades de Port Said se han hecho cargo de los nueve hombres que abandonaron el buque francés "Ferdinand de Lesseps".

Las autoridades rehusaron devolver a los desertores al buque francés. Se cree que éstos serán juzgados por entrada ilegal en el país, condenados al pago de una multa y repatriados a su país de origen. Pocos legionarios son nacidos en Francia.

Un legionario, identificado como Kanfred Kramer, alemán, fué recogido del agua por los tripulantes del carguero ruso "Partitizan Bonivur", cuyo capitán dijo que otros 50 legionarios podían haber escapado también.—Efe.

**MUERE EL GENERAL GINESTET**

París, 25. — El general Philippe Ginestet, que resultó herido en Orán, a principios de este mes, por varios disparos de metralleta, ha fallecido en un hospital de París, según se ha revelado hoy.

Ginestet, comandante de las fuerzas francesas en el Departamento de Orán, resultó herido en un ataque que fué realizado, al parecer, por elementos de la OAS.

El Ministerio francés de las Fuerzas Armadas ha comunicado que el general Ginestet falleció en las primeras horas del domingo en el hospital militar de Val de Grace, en París.—Efe.

**ATAQUE A LAS OFICINAS DEGAULLISTAS**

Burdeos (Francia), 25.—La policía ha detenido a tres miembros de un comando de la OAS, integrado por cuatro hombres, que intentaron asaltar las oficinas del partido degaullista U. N. R. El otro miembro del comando consiguió escapar.—Efe.

# Los comunistas chinos evacuan a la población civil de las zonas costeras frente a Quemoy y Matsu

## ¿Temen una invasión?

Taipei (Formosa), 25. — Los comunistas están evacuando a la población civil de las zonas costeras de la China Continental próximas a Formosa, Quemoy y Matsu, según informa hoy el Ministerio de Defensa de la China nacionalista.

El Ministerio agrega que las evacuaciones están ya en marcha en la provincia de Fukien, frente a las islas de Quemoy y Matsu, y también en las provincias de Chekiang y Kuantung, junto al estrecho de Formosa.

El citado Ministerio no ha dado otros detalles sobre la evacuación, que se está produciendo tras los preparativos militares de la China roja en Fukien.

Noticias procedentes de Hongkong, dicen que los comunistas chinos ordenaron, hace dos semanas, que las familias de militares estudiantes y algunos empleados del Gobierno abandonasen las zonas costeras. Los médicos recibieron órdenes de continuar en sus puestos.—Efe.

**SALIDA DEL PORTAAVIONES «CORAL SEA»**

Tokio, 25.—El portaaviones norteamericano «Coral Sea» ha zarpado de Yokosuka, con una escolta de buques ligeros de la VII Flota.

Un portavoz de los Estados Unidos ha declarado que el portaaviones había salido para «operaciones en el mar».

La salida del «Coral Sea» ha coincidido con los informes de Formosa y Pekín sobre preparativos para una invasión a través del estrecho de Formosa.—Efe.

# Se encuentra gravemente enferma Sor Carmen Primo de Rivera

## Es hermana del general primer Marqués de Estella

Jerez, 14. — La religiosa esclava del Sagrado Corazón de Jesús, reverenda Madre Sor Carmen Primo de Rivera y Orbaneja, al experimentar una agravación en su estado de salud, recibió los Santos Sacramentos.

Lleva 66 años de vida religiosa y cuenta 83 de edad. Es hermana de don Miguel Primo de Rivera, primer marqués de Estella y tía de la delegada nacional de la S. F., Pilar y del duque de Primo de Rivera.

# Dean Rusk se entrevista en Londres con Mac Millan y Lord Home

## Regresa a Moscú, de Bucarest, Kruschef

**LLEGADA A LONDRES**

Londres, 24.—Ha llegado procedente de Roma el secretario norteamericano de Estado, Dean Rusk, que evacuará consultas con Mac Millan y otros altos funcionarios ingleses.

**DEAN RUSK SALIO PARA LONDRES DESDE ROMA**

Roma, 24.—El secretario norteamericano de Estado, Dean Rusk, ha salido, vía aérea, para Londres a las trece horas.—Efe.

**NO CELEBRO ENTREVISTAS DURANTE LA MAÑANA DEL DOMINGO EN ROMA**

Roma, 24.—El secretario norteamericano de Estado, Rusk, no celebrará entrevistas oficiales esta mañana antes de su salida para Londres.

Ayer mantuvo conversaciones oficiales con las autoridades italianas y hoy, según un portavoz de la Embajada norteamericana se entrevistará con el embajador en Moscú, de vacaciones en Italia.—Efe.

**DEAN RUSK SE ENTREVISTA CON MAC MILLAN Y HOME**

Londres, 25.—El secretario de Estado norteamericano, Dean Rusk, ha reanudado hoy sus conversaciones, en esta capital, con su colega británico, Lord Home.

Las conversaciones, sobre cuestiones relativas a la Alianza Atlántica, son continuación de las discusiones celebradas anoche, entre Rusk y el primer ministro Mac Millan y el conde de Home.—Efe.

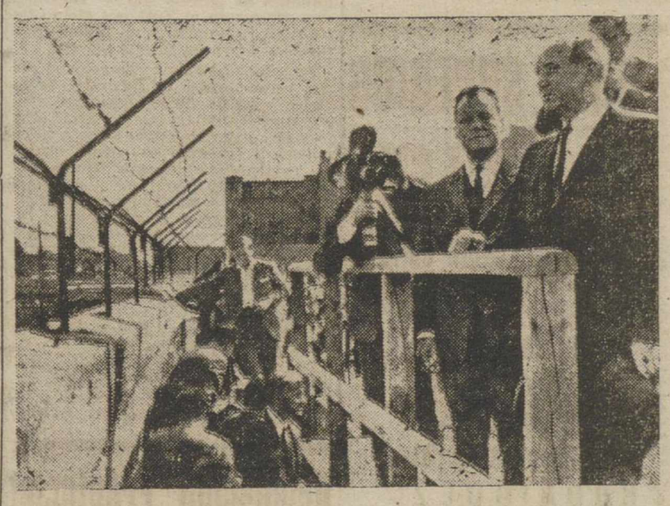

BERLIN.—El Secretario de Estado Dean Rusk ha llegado a esta ciudad en una visita relámpago de dos horas y media de duración. En nuestra foto, Dean Rusk acompañado del alcalde Willy Brandt visita la línea de demarcación en la que se alza la muralla de la vergüenza. (Foto EUROPA PRESS)

**EL CANCILLER AUSTRIACO EN PARIS**

París, 25. — El canciller austríaco, doctor Alfons Gorbach, ha llegado hoy a París, por vía férrea, para realizar una visita oficial a Francia.

Fue recibido en la estación por el jefe del gobierno francés, George Pompidou, y por el ministro de Asuntos Exteriores, Maurice Couve de Murville.—Efe.

**KRUSCHEF REGRESA A MOSCU**

Viena, 25.—El jefe del gobierno soviético, Nikita Kruschef, ha salido hoy de Bucarest, por vía aérea, con destino a Moscú, tras una visita de una semana de duración a Rumania.

En un corto discurso en el aeropuerto, Kruschef dijo: «Consideramos nuestro inexcusable deber continuar luchando duramente por la pureza del marxismo-leninismo contra las manifestaciones de dogmatismo y revisionismo y por el triunfo del internacionalismo proletario».—Efe.

Berlín, 25. — La Policía occidental de Berlín ha informado que personas no identificadas prendieron fuego a una barricada a lo largo de la «muralla» regida por los comunistas entre los sectores oriental y occidental de Berlín.

La Policía reveló que una valla de unos cinco metros de altura, erigida por los rojos para impedir que los berlineses occidentales puedan ver cuanto sucede al otro lado de la misma, en el sector oriental, fue pasto de las llamas.

El fuego quemó gran parte de la valla antes de que los bomberos orientales pudieran extinguirlo.

Otros elementos anticomunistas pintaron, con pintura blanca, en un sector de la «muralla» las palabras «Asesinos de los campos de concentración, pensad en Eichman»; análogas palabras fueron pintadas sobre las ventanas de una de las oficinas del partido comunista, en Berlín occidental.—Efe.

**HUIDA**

Berlín, 25.—Un joven policía fronterizo de la Alemania del Este ha huído a la zona occidental de Berlín, por la frontera del sector americano, y ha solicitado asilo político, según informa la policía berlinesa occidental.—Efe.

**CONVOYES NORTEAMERICANOS**

Berlín, 25.—El ejército norteamericano continúa enviando convoyes de tropas a lo largo de la autopista que une Berlín con la Alemania occidental.

Un grupo de combate ha relevado a otro que estaba de guarnición en Berlín, habiendo regresado este último a la Alemania federal.

Ambos grupos atravesaron sin incidentes ni retrasos los puestos de control soviético.—Efe.

# La estancia de las nietas del Caudillo en Valencia

Valencia, 25.—Las nietas de Su Excelencia el Jefe del Estado, María de la O, María del Carmen y María del Mar Martínez-Bordiú Franco, han pasado la mañana en plan íntimo y familiar en la playa del hotel Recati, en compañía de las hijas del gobernador civil.

Esta tarde asistirán a la clausura de curso del Colegio de Sordomudos, dependiente de la Diputación Provincial, y después, en el Teatro Principal, María de la O, Reina del Concurso Internacional de Colombicultura celebrado ayer en Paiporta, asistirá a una representación de «ballet» a beneficio de la Asociación Valenciana de Caridad.

El Marqués de Villaverde regresará a Madrid por vía aérea a las dos de la tarde.—Cifra.

## Colaboradores de DIARIO-DIA

# Lecturas, jurados, premios...

**Por Eusebio García Luengo**

En el diario «Arriba», hace pocas semanas, unos escritores se pronunciaron una vez más sobre los premios literarios. Es un debate permanente abierto. Alguna vez también me ocupé yo de ellos y con tal motivo no me faltó un amable comunicante que me pusiera objeciones a mi proporcionada confianza en los concursos literarios. «No se leen todas las obras», arguyó primorosamente mi contradictor. Es posible. Uno de los inconvenientes teóricos, desde luego, radica en lo que, por emplear un lenguaje moderno, llamaría psicosis de lectura, la cual se apodera del jurado cuando ve que se le vienen encima de 100 a 200 obras, o acaso más, cualquiera que sea el género de que se trate, especialmente de los que son por sí mismo copiosos en páginas, como la novela.

Ya se sabe que no es preciso en ocasiones una lectura completa. Pero, de cualquier forma, el número de obras que ha de examinar un sólo miembro del jurado sobrepasa la paciencia y el tiempo de que dispone cualquier persona, supuesta la afición espontánea a conocer la obra ajena inédita. Pues también para esto se necesita alguna dedicación e incluso vocación.

Una lectura precipitada puede inducir a error. Sin embargo, resulta más difícil que el descuido de todos los miembros del jurado recaiga sobre la misma obra, en el caso de que, en efecto, todos la lean. Y con ello aludo a otro peligro de los imperfectos sistemas al uso que intentaré explicar. Como, efectivamente, cada uno de los componentes de un jurado supuesto no suele leer la totalidad de los originales, suele apelarse a otro procedimiento que reduce sin duda la amplitud del juicio y sus probabilidades de acierto, si estimamos que éste se halla más garantizado por la unánime.

Se forman lotes, tantos como jueces. Cada uno de éstos últimos dictamina únicamente sobre las obras que le han tocado en suerte. El inconveniente aquí es claro: no hay contrastación de pareceres, ya que cada trabajo no cuenta sino con un solo juez y únicamente los seleccionados son expuestos más tarde a comparación y debate general.

Quizá el riesgo más grave resulta el que deriva de las forzosas diferencias de criterio dentro del jurado, el cual nunca se presenta tan homogéneo en su conjunto como puede parecer Disparidad favorable por otra parte a la presunta objetividad del fallo. He aquí como se combinan ventajas e inconvenientes.

Puesto que no leen todas las obras todos cuantos han de juzgarla, puede ser rechazado un trabajo que, de ser conocido por otro examinador, merecería acaso su inmediata selección y quién sabe si su más decidido apoyo y entusiasmo. Pese a todo, se trata de debilidades de procedimiento que en la práctica desaparece casi por completo, ya que la personalidad trasciende siempre de alguna manera y han de conjugarse demasiadas adversidades para que sea condenada a oscuridad una obra estimable.

Otra de las objeciones se refiere a que el jurado no sea literariamente calificado. Ahora bien, ello entra ya en el terreno de las valoraciones y del juicio de las personas, en el que no hay manera de ponerse de acuerdo, sobre todo en una materia como la literaria. ¿Quién juzga a quién en cosas de estética y del espíritu en general? Un prejuicio, si queremos llamarlo así para entendernos, sustituye muchas veces a otro y no sabemos muchas veces con certeza cuál de los dos será más pecaminoso.

Los conceptos de objetividad, imparcialidad, independencia semejantes, que tanto se barajan, nunca obrarán en la práctica a gusto de todos. Y quienes se hallan animados por esas vagas e ideales apetencias, tan bellas en abstracto como difíciles de precisar en concreto, se llevan muchas sorpresas contradictorias. ¿Puede saberse, con certeza, por ejemplo, cuando la independencia es tal y cuándo se convierte más bien en desorientación o falta de criterio? Naturalmente, aquí aparecen también las pasiones. Todo depende de la calidad espiritual y de la conciencia literaria de la persona apasionada y problemáticamente tendenciosa.

De igual modo puede pedirse que el jurado sea siempre conocido de antemano. Arma también esta de dos filos, pues si ello constituye en ocasiones garantía del concursante, también se presta a menudas intrigas, aunque éstas suelen ser más incidentes de lo que se cree por lo común y con un margen de posibilidades que nunca se salen de lo literario, es decir, en el que se conjugan valores literarios siempre discutibles. Soy más partidario de los jurados públicos, quiero decir que se dan a conocer previamente que de aquellos que pretenden guardarse secretos a causa de una reserva muchas veces pueril.

No debe olvidarse tampoco que la calidad de la obra siempre juega fundamentalmente. La temible arbitrariedad de una persona miembro de un jurado suele fundarse en una tesis literariamente defendible. El mérito de la obra, por relativo que sea, responderá de ello. Nadie compromete su crédito intelectual, si lo posee de verdad y con éste una forzosa conciencia literaria, hasta el extremo de patrocinar algo francamente deleznable e inferior con toda evidencia —expresión llena ya de interrogantes— al tono medio de una convocatoria determinada. También deben tenerse en cuenta que los gustos e inclinaciones que forman fundamentalmente nuestra personalidad se manifestarán casi siempre con natural coherencia. Las sorpresas y contradicciones apenas se dan de hecho.

Se arguye asimismo que suele saberse de antemano con demasiada frecuencia sobre quien recaerá el premio, pretendiendo ver en semejante anticipo amaños previos a toda lectura y a todo juicio. Tal prevención me parece harto ingénua. Las cosas son mucho más sencillas y su complicación deriva de otras causas. ¿Por qué no ha de saberse con cierta antelación quién habrá de ser el premiado? No tratándose de secretos graves ni de sorpresas tácticas, suelen traslucirse opiniones sobre las que se edifican lógicas conjeturas. Algunos aclaman como si estuviesen ante transcendentales profecías: «¡Ya sabía yo que X sería el premiado!».

Cualquiera que esté dentro del ambiente literario anejo a todo concurso puede entregarse a fáciles adivinaciones. Y todavía quedan por explicar algunos detalles, o algún rabo por desollar. Como, por ejemplo, lo de los sobres cerrados y las plicas. Habrá ocasión de esas menudas explicaciones.

# Lotería Nacional

## El 37.254 premiado con 600.000 pesetas

## Un premio de 9.000 pesetas en Palencia para el 26.933

Madrid, 25.—Relación de los números agraciados con los premios mayores en el sorteo de la Lotería Nacional celebrado en el día de hoy:

37.254 Premiado con 600.000 pesetas. Jerez de la Frontera.

45.544 Premiado con 300.000 pesetas. Barcelona, Palma de Mallorca, Reus, Barcelona, Sevilla, Málaga, Murcia, Madrid, Madrid, Valencia.

22.978 Premiado con 150.000 pesetas. Barcelona, Pamplona, Reus, Huelva, Sevilla, Málaga, Málaga, Barcelona, Madrid, Gijón.

45.287 Premiado con 30.000 pesetas. Barcelona, Gijón, Sama de Langreo, Barcelona, Sevilla, Barcelona, Murcia, Madrid, Madrid, Madrid.

Números agraciados con 25.000 pesetas

37.205 León.
42.869 Valladolid.

Números agraciados con 9.000 pesetas

15.961 Madrid, Madrid, Pamplona, Sagunto, Sevilla, Sevilla, Vélez-Málaga, Madrid, Madrid, Burgos.

16.040 Granada, Vigo, Mieres, Las Palmas, La Palma del Condado, Zaragoza, Málaga, Madrid, Madrid, Madrid.

16.992 Barcelona, Castellón, Palma de Mallorca, Las Palmas, Ciudad Real, Zaragoza, Málaga, Madrid, Campillos.

19.955 Valencia.

20.136 Barcelona, Amposta, Valladolid, Valencia, Barcelona, Málaga, Málaga, Madrid, Madrid, San Sebastián.

20.633 Castellón, Línea de la Concepción, Jerez, Bilbao, Sevilla, Zaragoza, Madrid, Barcelona, Madrid, Granada.

26.933 Madrid, PALENCIA, Badajoz, Barcelona, Salamanca, Málaga, Santiago de Compostela, Madrid, Madrid, Priego de Córdoba.

28.073 Jaén, Gijón, Sabadell, Las Palmas, Sevilla, Barcelona, Granada, Barcelona, Madrid, Valencia.

28.751 Santander, Santa Brígida, Gijón, Palma de Mallorca, Segovia, Guecho, Palma del Río, Madrid, Madrid, Valencia.

28.809 Zaragoza, Alicante, Logroño, Palma de Mallorca, Sevilla, Zaragoza, Coruña, Reserva, Madrid, Sestao.

43.694 Mellid, Palma de Mallorca, Valencia, Sevilla, Santander, Carballino, Isla Cristina, Cieza, Caspe, Mairena del Alcor.

52.404 Mahón.—Cifra.

M.C.D.2022

# PALENCIA AL DIA

## Exaltación sanjuanera

Transcurrió espléndidamente la festividad de San Juan. Goza esta festividad de popular raigambre en nuestra capital --no en balde la misma constituye fiesta local desde tiempos que se pierden en la memoria--, y los palentinos no nos andamos remisos a la hora de celebrarla.

Los chicos, sacando a la luz pública sus típicos altarcillos y su infantil pedigüeño, que les servirá para financiar las meriendas colectivas de turno; los mayores, yéndonos de verbena, como el don Hilarión de marras, buscando la querencia de la Plaza Mayor, donde la noche sanjuanera tiene, siempre que hace bueno --y el sábado no pudo transcurrir más apacible y boyante a este respecto-, asegurada la concurrencia, la alegría y el fervor, testimoniado éste y rotundamente, por esa larga hilera de convecinos que subieron al oratorio municipal a venerar y besar la reliquia del Santo y a recibir el tomillo perfumado y verbenero.

La jornada dominguera, festiva por partida doble, se ofrendó al Bautista cumplidamente, y el éxodo de la población se impulsó hacia esos espacios verdes que cincunvalan la urbe, buscando el frescor a que obligaba un día ardiente, que tuvo sus barruntos tormentosos; pero que, afortunadamente, no descargaron en lluvia granizada, ni pirotecnia celeste.

---

La Federación Palentina de Ajedrez celebró el domingo una reunion de gala en los anales de su joven historia. Con motivo de hacer entrega al Gobernador Civil, Comisario Jefe de Policía y Jefe Provincial de la Obra Sindical de Educación y Descanso, de los títulos de honor concedidos por la misma, en razón al interés puesto por el desarrollo del ajedrez provincial y al apoyo prestado, y con ocasión también de distribuir los trofeos a los ganadores de los distintos torneos celebrados durante el año, tuvo lugar este acto de verdadera exaltación y hermandad ajedrecística provincial (varias representaciones de la provincia estuvieron presentes en la misma), que transcurrió, como cabía preverse, en un ambiente de interés y cordialidad sumos.

---

De Madrid nos llegaron las siempre gratas noticias de la Casa de Palencia, que conmemoró en la víspera sanjuanera nada menos que el XXXIV aniversario de su fundación. Fecha destacada en los anales de esta entrañable sociedad, como es en la de los palentinos todos, que fué celebrada con el rango y entusiasmo que la misma requería, por cuanto ella marca un satisfactorio hito que es anuncio de fructíferos logros y de esperanzadora continuidad, al servicio de los intereses y valores de nuestra provincia y de sus gentes.

## DE SOCIEDAD

PETICION DE MANO. — Por doña Carmen Ordóñez Oria, viuda de Rodríguez, y para su hijo José, ha sido pedida a doña Marcela García y Castro, viuda de Hervella, la mano de su hija María Pilar.

VINO SUPERIOR DE COSECHA

De inmejorable calidad y graduación

Se ha reanudado la venta en la acreditada bodega de don NARCISO RODRIGUEZ LAGUNILLA, de Villamuriel

## LETRAS DE LUTO

Confortado con los Santos Sacramentos, ha entregado su alma a Dios en Palencia, a los 33 años de edad, don Agapito Alonso Villamediana. El finado se distinguió en vida por su laboriosidad y competencia profesional, así como por su afable trato y caballerosos sentimientos, gozando de generales aprecios.

Expresamos nuestro pésame a su desconsolada esposa doña María Milagros Morales Zarza; hijos Carlos y José-María; padres don Máximo y doña Cecilia; padres políticos, hermanos Antonino y Francisco; tíos, sobrinos, primos y demás familia.

—A los 51 años de edad, y tras recibir los Auxilios Espirituales, descansó en el Señor, en Palencia, don Cayetano Cid Blanco.

De natural sencillo y abierto, el finado se granjeó por su hombría de bien el afecto de cuantos le conocieron.

Testimoniamos nuestra condolencia a su apenada esposa doña Facunda Abad Pelayo; hijos Cayetano y María Teresa; hermanos Jacinto y Andrea; hermanos políticos, sobrinos, primos y otros parientes.

Cortefiel, es exclusivo de CASA MARTIN. Abrigos, gabardinas, trincheras, trajes
Mayor, 64. — Teléfono 3296
PALENCIA

# Delegación de Hacienda

## La presión tributaria y la evaluación global

En referencia aparecida en este periódico con fecha 5 de junio de 1962, se recogían unas manifestaciones hechas por el Sr. Presidente de la Cámara de Comercio e Industria, sobre la presión fiscal en Palencia.

Estas opiniones se apoyaban en un reciente análisis efectuado por el Consejo Económico Sindical de la provincia de Palencia, página 375 y siguientes y cuadro número A XII-1, del tomo titulado «Estructura y Posibilidades de Desarrollo Económico en Palencia».

Los errores contenidos en dicho estudio y reproducidos por la prensa, obligan a esta Delegación de Hacienda a solicitar de la amabilidad del señor Director de dicho Diario la publicación de esta nota, para mejor formación de la opinión pública sobre el tema.

Se indica en la mencionada referencia que las rentas industriales de Palencia, Ciudad Real y Logroño son en 1957, de 982'72, 1.759'04 y 1.393'61 millones de pesetas (fuente de información: Banco de Bilbao).

Las cifras fijadas por las Juntas de Evaluación Global del Impuesto Industrial (Cuota por Beneficios) en las mismas provincias, pero referidas a 1958, son, según la referencia: Palencia: 78.599.943 con 1.167 contribuyentes y una media de 67.532. Ciudad Real: 40.918.807 con 2.491 contribuyentes y una media de 16.247. Logroño: 19.081.122 con 1.503 contribuyentes y una media de 12.659 pesetas. (Fuente de información: Delegación Provincial de Sindicatos).

De la lectura de estos datos se saca una impresión errónea de la gestión del Ministerio de Hacienda, y por eso no es de extrañar que los Vocales de la Cámara pidieran se hiciesen públicos a comerciantes e industriales los trabajos que se están llevando a cabo para hacer llegar esta situación a la Superioridad.

Sin embargo, de acuerdo con los datos que obran en poder de la Dirección General de Impuestos sobre la Renta, y por su Servicio de Estadística, los datos reales para 1958 son los que siguen:

Palencia: 78.874.898 con 1.162 contribuyentes y una media de 67.878.

Ciudad Real: 163.788.899 con 2.863 contribuyentes y una media de 58.546.

Logroño: 101.713.773 con 1.486 contribuyentes y una media de 68.448. (Fuente de información: Dirección General de Impuestos sobre la Renta).

Se hace evidente por tanto que el estudio adolece de un error inicial en la información estadística utilizada de más del 100 por 100 de los datos reales.

El procedimiento de comparar dichas bases con las rentas industriales induce a formar una idea inadecuada de la realidad, porque el nivel de desarrollo de las provincias que se comparan no viene reflejado por la comparación entre las rentas industriales, sino de las rentas "per capita", que, según el Banco de Bilbao son para 1957 de: Logroño, 17.658; Palencia, 14.494 y Ciudad Real, 9.768, ocupando respectivamente estas provincias los lugares 11, 21 y 43 entre las cincuenta provincias españolas.

Según datos que aparecen en el propio estudio sindical, en su página 36, cuadro número II-6, apartado 11, beneficio de la pequeña empresa comercial, industrial y de servicios, de un total de 3.663 personas consideradas que representan el 5'12 por ciento de la población activa, sus ingresos en millones de pesetas son de 770'79, lo que representa el 22'47 por ciento de los ingresos totales, y un ingreso por persona activa de 210.426 pesetas.

La sola comparación de estas cifras con las evaluadas da una idea de lo que nos separa de los beneficios reales, aun admitiendo que no todas esas personas están sometidas a Evaluación Global, y teniendo en cuenta que a las cantidades anteriores habría que añadir las que figuran en el apartado 13 referentes a dividendos, en el apartado 12 referentes a dotaciones a reservas y en el apartado 16 referentes en lo que se refiere a Impuestos directos satisfechos sobre beneficios, previa exclusión de los beneficios que obtenidos en Palencia sean objeto de evaluación en otra provincia, por aplicación de la Regla 16 de la Instrucción de 13 de mayo de 1958.

Por último, el procedimiento utilizado para el análisis de la presión fiscal en Palencia, consistente en la comparación de las bases impositivas asignadas o, en su caso, de las cuotas resultantes con las cifras de renta industrial, no resiste la crítica del moderno análisis económico.

La presión fiscal sólo puede medirse mediante una adecuada ponderación de las dos vertientes en las que se manifiesta la actividad financiera del Estado: el ingreso y el gasto público. Mientras el ingreso público destruye renta, el gasto la crea a través del efecto multiplicador descrito por Keynes. En consecuencia, únicamente si la renta que se destruye por el Impuesto es superior a la que se crea mediante el gasto, puede hablarse de presión fiscal, y sobre esta base realizar las comparaciones, cosa que no se ha hecho. (Véase la documentación de la Semana de Derecho Financiero celebrada en el mes de enero en Madrid sobre estos temas, en la que estuvieron representadas las Cámaras de Comercio).

En conclusión, la presión fiscal en Palencia está en armonía con la existente en las provincias que se comparan, conforme al grado de desarrollo del que gozan, medido por las rentas «per capita».

TEATRO PRINCIPAL

Hoy, sesión continua desde las cinco de la tarde

¡Un grandioso programa doble!

Estreno

«MATANZA EN LA DECIMA AVENIDA»

y

«LA CUADRILLA DE LOS 11»

El mejor programa de cine policíaco de todos los tiempos.

TEATRO CINE ORTEGA

De 5 a 10. Tolerada. «Simitrio», y «El hombre que sabía demasiado».

## HOMENAJE A LA ENSEÑANZA

**La Empresa Ortega está proyectando «SIMITRIO» que es un emotivo homenaje al maestro.**

**Participando en el mismo sentimiento de gratitud, anuncia a cuantos dedican su vida a la enseñanza —sean religiosos, seglares, profesorado, maestros oficiales y privados—, pueden considerarse invitados, siendo suficiente con la presentación de documento o carnet en la entrada, para permitirles el acceso a la sala gratuitamente.**

CINE PROYECCIONES

3'30. Mayores. «El sheriff de Dodge City» y «El mundo es de las mujeres».

CINE CASTILLA

3'30. Mayores. «Domingo siempre es domingo», y «El hombre de la isla».

CINE OTERO

«El lazarillo de Tormes» y «Que seas feliz». Mayores.

CINE REY DON SANCHO

**Continua de 5 a 12'30**

PROGRAMA DOBLE

**«LA REBELION DE LOS ESCLAVOS»**

Pases: 6'45 y 10'30

**«ROCCO, EL HIJO DEL GANSTER»**

Pases: 5 y 8'45

(Menores)

CALIFICACION MORAL:

«Matanza en la Décima Avenida» (3); «La cuadrilla de los once» (3R); «Simitrio» (1); «El hombre que sabía demasiado» (2); «El sheriff de Dodge City» (3); «El mundo es de las mujeres» (3); «Domingo siempre es domingo» (3); «El hombre de la isla» (3); «El lazarillo de Tormes» (3); «Que seas feliz» (3); «La rebelión de los esclavos» (2); «Rocco, el hijo del gangster» (2).

## Delegación Provincial de Juventudes

«DIA DE LA FAMILIA»

El domingo, día 1 de julio próximo, tendrá lugar en el campamento «Hispanidad» que la Delegación Provincial de Juventudes tiene instalado en Somo-Loredo (Santander), «el día de la familia», pudiendo asistir a compartir este día entre sus familiares cuantas personas lo deseen siempre que tengan en el Campamento hijos o hermanos.

La Delegación Provincial de Juventudes fletará un autocar al objeto de trasladar estos familiares desde Palencia y provincia al Campamento citado.

El precio de este desplazamiento será de 130 pesetas, bien entendido que NO SE DARA DE COMER A LOS FAMILIARES, por lo que deberán llevar la comida para el día.

Los familiares de la provincia que deseen asistir, deberán comunicarlo a la Delegación Provincial, bien directamente o por medio de los Delegados Locales respectivos. Si estos pueblos están en ruta, en la carretera general de Palencia-Santander, indicarán lugar donde se les recogerá, no desviándose el autocar a ninguna localidad que no esté en la carretera mencionada.

La hora de partida será a las cinco de la madrugada, del indicado domingo día 1 de julio, y el regreso a Palencia sobre las tres de la madrugada del lunes, oyéndose misa en ruta. Las inscripciones tanto de la capital como de la provincia, finalizarán el día 28 del actual, debiendo efectuar estas inscripciones los de la capital de 9 a 14 horas.

SIN NOVEDAD EN SOMO

Se reciben noticias del Campamento Provincial «Hispanidad» que esta Delegación Provincial tiene instalado en Somo-Loredo (Santander), que han llegado sin novedad y se encuentran en perfecto estado de salud, con gran alegría, los acampados que integran el primer turno.

Lo que se hace público para general conocimiento de los familiares.

## ¿Cuándo veremos en Palencia "Teresa de Jesús"

### Una película que pide el público

**Desde hace seis semanas viene proyectándose en Madrid con el mayor éxito, una gran película «Teresa de Jesús», que reune a la perfección, los más conmovedores episodios de la vida de la Santa.**

**Varias personas nos han pedido información sobre su estreno en Palencia, cuya fecha desconocemos, incluso si está contratada o no. Pero a varios, han seguido ya muchos otros que nos han hecho la misma pregunta, tomando ya estado de opinión colectiva.**

**Parece ser que la película es extraordinaria por su dignidad y fuerza conmovedora y expresiva. Durante la proyección y a su final, sobre todo la reacción femenina, es sencillamente emotiva.**

**Alentamos a las empresas locales a fin de complacer al público, que con tan loable deseo está pidiendo ver en programa «Teresa de Jesús».**

## Un palentino, número uno de la Promoción de Periodistas Españoles de 1962

**En los exámenes de Grado, de Fin de Carrera, que se han celebrado en la Escuela Oficial de Periodismo, en Madrid, tras brillantes ejercicios, ha obtenido el número uno de la Promoción de Periodistas Españoles de 1962, el abogado palentino José Luis Alonso Almodóvar.**

## Brillante jornada inaugural en Aguilar de Campoo

### Presidieron los actos las primeras autoridades palentinas

En Aguilar de Campoo ha tenido lugar en la mañana de hoy una intensa jornada de inauguraciones, presididas por el Gobernador Civil, don Víctor Fragoso del Toro, a quien acompañaban las primeras autoridades palentinas y jerarquías de Aguilar de Campoo.

Ha sido inaugurada la nueva Casa-Ayuntamiento, Delegación Sindical Comarcal, Centro de Correos y Telégrafos, Hogares del Frente de Juventudes y 108 viviendas de renta limitada, promovida su construcción por el propio Ayuntamiento.

En nuestro próximo número «De Peñalabra al Cerrato» ofreceremos a nuestros lectores amplia información de los actos celebrados con tal motivo en Aguilar de Campoo.

# La festividad de San Juan transcurrió muy animada en Palencia

## En la noche del sábado, se celebró en la Plaza Mayor la típica verbena, dándose a besar la reliquia del Santo y repartiéndose el clásico tomillo

Con fervor y animación popular tradicionales, Palencia celebró la festividad de San Juan Bautista.

En la noche del sábado, la Plaza Mayor cobró un concurrido aspecto, con la celebración de la verbena popular acostumbrada, que amenizó la banda de música.

Previamente a la celebración de la misma, alrededor de las diez y media de la noche, se verificó en el oratorio municipal el piadoso acto de bendecir el tomillo y dar a besar la reliquia del santo.

Ofició la ceremonia el capellán municipal don Aquilino Pérez, asistiendo el alcalde don Juan Mena de la Cruz y concejales, a algunos de los cuales acompañaban sus respectivas esposas, quienes fueron los primeros en venerar la sagrada reliquia, haciéndolo acto seguido el pueblo en general, que, en largas hileras, cumplió con el piadoso y antiquísimo rito, subiendo por la escalera principal y saliendo por la posterior, tras recibir de manos del capellán municipal y funcionarios municipales ayudantes las clásicas plantas de tomillo y besar la reliquia del Bautista.

Sobre las once de la noche, comenzó la verbena tradicional en la Plaza Mayor. La banda municipal interpretó un buen programa de bailables en el templete de madera situado en el centro, y la juventud hizo los honores a la banda, danzando hasta las dos de la madrugada, en que finalizó este popular programa musical.

La animación fue grande, favorecida por la espléndida noche sabatina hecha. Y numerosos puestos de vinos, churros, caramelos y otras chucherías, se instalaron alrededor del céntrico recinto, contando con bastante clientela a lo largo de la noche sanjuanera.

El domingo, a las doce de la mañana, en el oratorio municipal se ofició por el capellán municipal la santa Misa, dedicada por la Corporación al santo "Precursor". Presidió la ceremonia el Alcalde y concejales del Ayuntamiento, asistiendo bastante público. La banda de música interpretó, durante la Misa, varias piezas de música religiosa.

Los vecinos de la urbe cumplieron satisfactoriamente con las honras piadosas de esta fiesta y con el recreo dominical que la misma ofreciera.

Y fueron numerosos los grupos que, tras cumplir con sus deberes religiosos, se dispersaron por el Monte "El Viejo", San Román, Sotillo de los Canónigos, Fuente de la Salud, etcétera, para pasar en pleno campo dicha festividad patronal.

En la mañana del domingo, los niños palentinos, siguiendo la simpática y antañona costumbre, instalaron algunos altarcillos por las calles, recaudando con sus platillos y estampitas, la "limosnilla para San Juanillo".

Fue la estampa tradicional, que volvió a repetirse este año. Los pequeños, con el producto de su cuestación mañanera, llevaron a cabo por la tarde las acostumbradas meriendas colectivas en el Sotillo y Fuente de la Salud.

Con el concierto de noche en el Salón, a cargo de la banda de música, que se vió muy concurrido, pues el día se cerró caluroso, pese a algunos amagos tormentosos surgidos a media tarde, finalizó esta jornada sanjuanera, brillantemente transcurrida en nuestra localidad.

## DIARIO DE AVISOS

FARMACIAS DE GUARDIA.—Durante la semana están de guardia las siguientes farmacias:

ZONA NORTE: La de don Alberto Torres (Mayor, número 2).

ZONA SUR: La de don Sabiniano Durántez (Burgos, número 4).

Independientemente de éstas, permanecerá de guardia permanente, la farmacia de don Anastasio Arenal (Paseo del Otero, 19).

### REGISTRO CIVIL

NACIMIENTOS.—José María Cancho González, de José María y María del Carmen, Concepción Arenal, núm. 8; Jaime Alberto Sanz Santacruz, de Luis y María del Carmen, Clínica de la Cruz Roja; María Magdalena Carrión Hontoria, de Antonio y María Magdalena, Panaderas, 18 y Eduardo Domínguez García, de José y Aurora, Avenida de Asturias, 4.

DEFUNCIONES.—Agapito Alonso Villamediana, de 33 años, casado, calle de la Paz, 3; Juliana Borge Domínguez, de 33 años, casada, Sanatorio San Luis y Cayetano Cid Blanco, de 50 años, casado, Casas del Hogar, 69.

### CUPON PRO CIEGOS

Lista del número premiado del Cupón Pro Ciegos, correspondiente al sorteo celebrado el día 23 de junio de 1962.

Premiado con 250 pesetas, número 014. Premiados con 25 pesetas, todos los terminados en 14.

## Rincón ameno

NOMBRE POPULAR

La señora al repartidor de la frutería:

--¿Cómo te llamas?

--Francisco de Quevedo.

--¡Es un nombre muy conocido!

--Sí, señora. Hace un año que trabajo en este barrio.

OLVIDO

Aquel cazador era tan distraído que se le olvidaba arrancar el precio a las aves que cazaba.

ADIVINANZA

Gallarda soy, y lozana
me llaman, y de buen rojo,
sana como una manzana
mas tan presto como el viejo,
me marchitaré mañana.

Solución a la Adivinanza de nuestro número anterior:

EL VERANO

CRUCIGRAMA

Número 21:

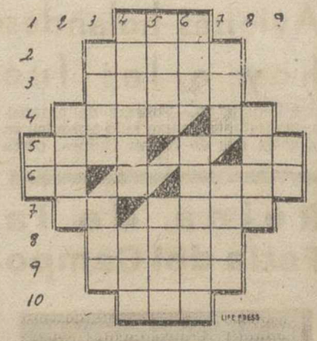

Horizontales: 1: Río europeo. 2: Cruel, sanguinario. 3: Diminuta. 4: Postre. Consonante repetida. 5: El consentimiento que se da. Preposición inseparable. 6: Preposición. Promesa que se hace a Dios. 7: Dativo del pronombre. Río de Francia. 8: Nombre de mujer. 9: Frotar, estregar. 10: Verbo.

Verticales: 1: Nombre de mujer. 2: Delicado. 3: Campesino egipcio. Río gallego. 4: Nombre de varón. Villa de Jaén. 5: Nombre especial que tuvo Persia. Capital de una Diócesis. 6: Impar. Concordar. 7: Monarca. (al reves) Río de Italia. 8: Nombre de mujer. 9: Adverbio.

Sol. al Crucigrama número 20:

Horizontales: 1: Mil. 2: Faria. 3: Aseda. 4: ajaP. RR. 5: ccoD. In. 6: TT. Cama. 7: OO. Reja. 8: Itera. 9: Román. 10: Mas.

Verticales: 1: Et. 2: Acto. 3: Fajo. Oir. 4: Masada. Tom. 5: ireP. Rema. 6: Lid. Aceras. 7: Aar. Ajan. 8: Rima. 9: Na.

EXCLUSIVAS ARAGON

21 viviendas subvencionadas y locales comerciales

Propietario: D. JUSTINIANO ATIENZA

Situación: Plaza de los Héroes del Alcázar esquina a la calle de Santiago, frente a la entrada de la Fábrica de Armas.

En la confluencia de las dos carreteras de Burgos y Valladolid.

Orientadas al Mediodía y al Poniente.

cocina - comedor - estar
tres dormitorios
portería
superficie 66 m/2 útiles
exentos de contribución
precios y forma de pago según la Ley

Una cantidad de entrada y resto hasta la mitad a la entrega de la llave.

Han comenzado las obras con ritmo intensivo para entregar en Navidad.

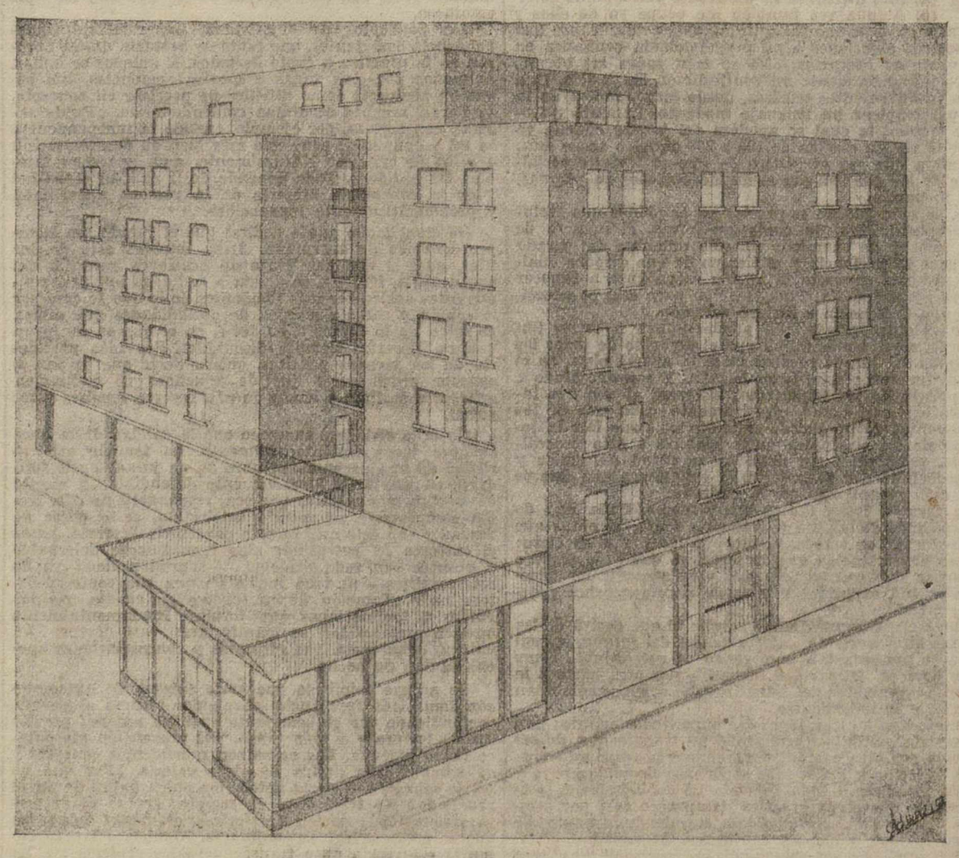

Contratación en exclusiva: ARAGON.-Plaza Mayor, 6

M.C.D.2022

# LA VUELTA CICLISTA A FRANCIA

# Comenzó el "Tour" con una victoria de Altig, del equipo francés

## Los españoles Otaño y Suárez se clasificaron en los puestos 8.º y 21.º en el mismo tiempo que el vencedor

### Tomaron la salida 149 corredores al comenzar la primera etapa NANCY -- SPA, de 253 kilómetros

149 CORREDORES TOMAN LA SALIDA

Nancy (Francia), 24.—Servicio oficial de Alfil).

Los 149 corredores, participantes en la edición de este año de la Vuelta Ciclista a Francia, han tomado la salida a las 10,15 para cubrir la primera etapa de su recorrido Nancy-Spa, Bélgica, sobre un total de 253 kilómetros.

Antes de que el alcalde de Nancy diera la salida, los corredores recorrieron las calles de la población, mientras que miles de aficionados los vitoreaban.

Los 15 equipos comerciales que forman el tour de Francia de este año están formados por 150 corredores entre franceses, italianos y belgas, con la participación de algunos españoles, alemanes, holandeses y británicos. En la primera etapa de hoy se incluyen dos subidas, de acuerdo con el nuevo sistema, una en Ettelbruck y la segunda en Grande Evecquee.

El equipo Legnano-Prelli presentó solamente nueve hombres al dar la salida esta mañana. Bastistini, decidió a última hora no participar y regresar a Milán, donde se encuentra su prometida, de la que no ha querido separarse durante las tres semanas que durará la Vuelta a Francia.—Alfil.

A 145 KMS. DE LA SALIDA ES CAZADO SELIC

Nieder (Luxemburgo), 24.—(Servicio especial de Alfil).

A 145 kilómetros de la salida, Selic, que había realizado una escapada fue alcanzado por el pelotón que se había vuelto a agrupar, con excepción de algunos retrasados como Eviot, Picot, Ernzer y Schoubbens, que se encontraban a dos minutos de diferencia.—Alfil.

DIEZ MINUTOS DE RETRASO SOBRE EL HORARIO PREVISTO

Wiltz, 24.—(Servicio especial de Alfil).

A su paso por esta localidad, el pelotón encabezado por Van Looy, de Smet, Hoevennaer, Anquetil, Panckaert, Carlesi, Stablinski y Baldini, a 166 kilómetros de Nancy, llevaban un retraso de 10 minutos sobre el horario previsto.—Alfil.

UN PELOTON DE 34 CORREDORES LLEVA 1' 45" DE VENTAJA SOBRE EL RESTO

Route de Heldange, 24.—Servicio especial de Alfil).

A 197 kilómetros de la salida y a unos 60 de Spa, en la frontera belgo-luxemburguesa, un pelotón de 34 corredores formado entre otros por Anquetil, Stolker, Rostollan, Van Looy, Carlesi, Simpson, Darrigade, Junkermann, Anglade y Baldini han pasado a 1'45" de ventaja de otro segundo pelotón compuesto por Cerami y Poulidor como corredores destacados.—Alfil.

50 FRANCESES, 45 ITALIANOS Y 30 BELGAS; LOS DEMAS...

Nancy, 24. — (Servicio especial de Alfil).

La Vuelta a Francia de este año cuenta con los más famosos corredores europeos. Francia participa con 50 corredores, Italia con 45 y Bélgica con 30. Otros países, entre los que se encuentran España, participa con seis, Alemania con cuatro y Suiza con uno.

Entre los posibles vencedores de la Vuelta a Francia de este año se encuentran Federico Martín Bahamontes, España; Massignan, Italia.

Otros favoritos son Ercole Baldini, Italia; Carlesi, de la misma nacionalidad; Mastroto, Grousard y Mahe, Francia.—Alfil.

ALTIG VENCIO AL SPRINT EN SPA

Spa (Bélgica), 24.—Servicio especial de Alfil).

Rudi Altig. Alemania, batió al sprint a una veintena de corredores, entre ellos a Andre Darrigade, adjudicándose la primera etapa de la 49 edición de la Vuelta Ciclista a Francia, Nancy-Spa, sobre un recorrido de 253 kilómetros.

Tomaron la salida en Nancy un total de 149 corredores al retirarse Battistini antes de comenzar la etapa. Se dió la salida a las diez horas y quince minutos de la mañana. Inmediatamente Anglade toma ventaja sobre el resto de los corredores, seguido por Stablinski, José Grussard y Mahe. Pero esta primera escapada termina rápidamente A continuación, después de un intento de Minieri y Verseulin; Novak, Selic y Rostollan, se despegan del pelotón, y a su paso por Mousson (kilómetro 23), habían conseguido una ventaja de dos minutos y diez segundos sobre el resto de los corredores.

A los 30 kilómetros de la salida se produce una caída conjunta, de la que resultan víctimas principales Anglade, Ernse y Martinatto.

A la salida de Metz, kilómetro 52, los tres escapados llevaban una ventaja de cuatro minutos y treinta segundos al resto del pelotón. A los 58 kilómetros, la distancia había aumentado hasta 4,50; y sólo disminuye a cuatro minutos en las cercanías de Thuonville, kilómetro 80, y a tres minutos, en el kilómetro 110, donde Rostollan se detuvo para avituallarse en un bar. Rostolland, se une rápidamente al gran pelotón, que hasta el momento no había perdido más que dos hombres —Mele, víctima de una caída, y su compañero de equipo Moresi, suizo—, cuyo retraso en relación con el grupo de cabeza era de seis minutos.

En el kilómetro 115 Selic se detiene para avituallarse y a continuación lo hace Novak. Este último se une al pelotón mientras que Selic continúa solo con una ventaja de un minuto y 30 segundos, que aumenta un minuto más a su paso por Mersch, kilómetro 128. Una vez pasado Middleir, Fiot, Puschel, Picot y Campillo, entre otros, resultaron víctimas de una caída. Selic comienza a perder terreno, pero por lo menos consigue pasar en primer puesto el col de D'Etteloruck, con una ventaja de cuatro segundos sobre Van Schil, Van Looy, Wolfshohl, Darrigade, Boni y el pelotón a 30 segundos. Este último se reagrupó casi inmediatamente.

Detrás, Picot, Viot, que habían sufrido un accidente en el kilómetro 30; Busto, Alomar, Duez, Ruby, Lach, Schoubben, que los habían atendido, se encontraban a dos minutos, pero se unieron al pelotón en Wiltz, kilómetros 166. En el descenso, una vez pasada esta ciudad, Van Looy se lanza al ataque. Su acción disgregó al pelotón. Bien pronto, una treintena de corredores se unieron al escapado, entre ellos Anquetil y Gaul; Armand Desmet, y a continuación Hoevenaers intentaron sin éxito adelantarse. En cabeza a excepción de Mastrotto, Poulidor y Bahamontes, entre otros, figuraban todos los favoritos. En el kilómetro 200, frontera belga, la distancia entre el primero y segundo pelotones, era de un minuto y 45 segundos.

A los 222 kilómetros de la salida, Baldini, Altig, Schroeders, Simpson, Stolker y G. Groussard, se separan del grupo de cabeza y adquieren cierta ventaja, pero rápidamente son absorbidos. A 20 kilómetros de la meta, los 34 primeros continúan rodando juntos. Poco después, G. Groussard sufre una caída al comienzo de la subida a la Grande Vecquee. Durante la subida a este col, el primer pelotón pierde la mayor parte de sus componentes.

Finalmente, de los 23 corredores que se disputaron la victoria final al sprint, Altig triunfa.—Alfil.


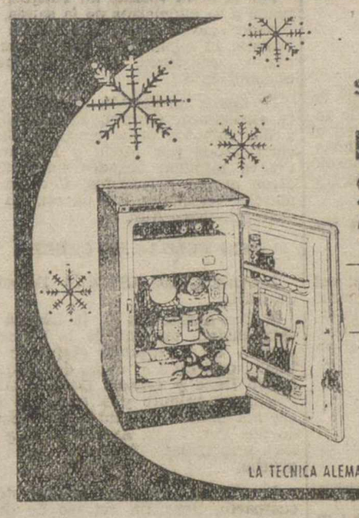
SIEMENS
ESPAÑA
FRIGORIFICO SIEMENS
AKT 80
Ptas. 8.239
(IMPUESTOS INCLUIDOS)
Si busca lo mejor compre un SIEMENS
LA TECNICA ALEMANA AL SERVICIO DEL HOGAR


## RICK VAN LOOY
### el animador de la jornada primera

Spa (Bélgica), 24.—Servicio especial de Alfil, por Robert Descamps).

Dos campeones del mundo, dos atletas excepcionales, y que son nuevos en el «tour» han marcado su impronta en la primera etapa; el alemán Rudi Altig, vencedor al sprint delante de Andre Darrigade, y el belga Rick Van Looy, gracias al cual la etapa que tardaba en tomar interés, se volvió de repente apasionante. Fue a la salida del control de avituallamiento de Wiltz, el segundo de esta jornada —de 253 kms.—, cuando Van Looy inició un fuerte demarrage saltando del grueso pelotón en el descenso sinuoso que hay entre las verdeantes colinas. La acción de Van Looy, con su maillot blanco con los colores del arco iris, semejó el efecto de un tapón de champán expulsado con fuerza, de la botella. Un golpe sembró el pánico en el pelotón delante del cual el campeón del mundo descendía a más de 65 kilómetros por hora. La alarma alcanzó a todos La mayoría de los favoritos que no ignoran la conveniencia de redoblar la vigilancia en las zonas de avituallamiento, reaccionaron, y rápidamente los Anquetil, Baldini, Carlesi, Vatnisen, Darrigade, Suárez, Mahe, Demulder, Anglade, Daems, Junkerman, Nencini, Magsinam, De Filippis y el mismo Charly Gaul, se organizaron para contrarrestar la acción del campeón del mundo. Van Looy, no tenía la intención de llegar a Spa en solitario, puesto que le faltaban de cubrir 85 kilómetros y no insistió cuando vió, al tomar una de las vueltas de la carretera, que su demarrage había hecho su efecto en la carrera y que el pelotón se había fraccionado en una multitud de pequeños grupos separados unos de los otros por ciento o doscientos metros. Satisfecho de su obra, Van Looy, se puso cómodo en su sillín, desató su bolsa tranquilamente y comenzó a restaurar sus fuerzas. Apenas había tenido tiempo de comerse un trozo de pastel de arroz cuando 33 corredores se pusieron a su altura. Entre ellos, figuraban todos los que hemos citado incluso otros como Plankaert, Desmet, Sebroeder y Van Est, los cuatro coepiers de Van Looy, Altig, Geldermans, Stablinski y Stolker, cuatro camaradas de Anquetil. Este último, pudo constatar que sus camaradas habían realizado con los miembros del equipo de Van Looy. Y así lo hizo constar en Spa, destacando además la actuación de Hoevenaers, Ronchini, Delberghe, Otaño, y todos los demás miembros de su equipo.

Mediante la acción de Van Looy, 34 corredores se distanciaron en el pelotón de cabeza. Entre ellos figuraban casi todos los favoritos. De los 15 equipos, trece estaban representados en este pelotón. Sólo faltaban los corredores de Antonio Magne y los de Gaston Plaud, estos últimos luchando con la desgracia ya que Viot tuvo dos caídas y Picot otra.

Poulidor, también sufrió una caída y tuvo que derrochar coraje para acabar la etapa, pues, su mano herida le hacía sufrir y el brazo se le dormía según pasaban las horas.

También Federico Bahamontes fue otra de las víctimas de la acción de Van Looy. Pese a una magnífica y bella reacción al fin de la etapa, en una larga cuesta cuya cima no está lejos de Spa, tuvo que ceder 7 minutos 42 segundos al vencedor.

Otra de las víctimas fue Pambianco, con Zancanaro y tantos otros.

Carlessi y Simpson, lanzaban un último y fulgurante ataque poco antes de Spa. Para yugular esta acción, Van Looy, que deseaba ardientemente triunfar en Spa, lanzó con sus coequipiers, un contraataque particularmente espectacular. Esta algarada final costó casi dos minutos a Charly Gaul, Mahe y De Mulder, por no citar a más corredores. El sprint final se tomó de lejos. Diez metros antes de la cinta parecía que Darrigade era el ganador. Pero, Rudi Altig impuso su potencia, viéndole saltar en los últimos metros, los técnicos pensaron que recomenzaban la historia de la Vuelta a España, constatando como el atlético alemán se ponía el maillot amarillo que había llevado Anquetil como vencedor del año pasado. Un minuto de bonificación del que se ha visto privado Van Looy, ha sido una satisfacción para Anquetil, pero...—Alfil.


EN EL CUARTO DE LOS NIÑOS

como en todas partes
sintasol
EL SUELO DE NUESTRO TIEMPO
Fabricado por coplástica-áriz
DISTRIBUIDOR COLOCADOR
SIEIRAS
PALENCIA


## RUDI ALTIG
### la figura en la etapa del domingo

Spa, 24. — (Servicio especial de Alfil).

La figura del día, en esta primera etapa del Tour, ha sido sin duda el campeón mundial Rudi Altig. El codiciado maillot amarillo que Anquetil vestía por la mañana, antes de la salida, en su calidad de vencedor del Tour 1961, pasó en Spa a las sólidas espaldas del corredor germano, vencedor de la última Vuelta a España.

Altig ha hecho un début francamente sensacional en este Tour, puesto que se ha permitido batir al sprint a dos hombres, en los cuales la velocidad en las llegadas no es necesario destacar. André Darrigade y Rik van Loy.

Todavía no hace ocho días Altig dudaba en tomar la salida a causa de las diferencias que habían surgido entre él y Anquetil en el curso de la reciente Vuelta a España. Pero Anquetil, dando espontáneamente una palmada a su coequipier, le franqueó la línea de salida queriendo, sin duda, probar con este gesto amistoso que todo había sido olvidado.

Esto ha regocijado a Geminiani, director de los dos campeones, que ha visto cómo la librea amarilla no salía de su equipo.

Esto para Altig, su sprint victorioso ha sido de los más fáciles: "yo he dejado a Darrigade y a van Looy "pelearse" en espera del momento oportuno, que ha sido cuando yo he impuesto mi demarraje". El primer líder de la Vuelta a Francia, con un aspecto demostrativo de que no se hallaba cansado, ha probado su calidad.

Campeón del mundo de persecución para profesionales, en 1960 en Leipzig, título que defendió victoriosamente el año pasado en Zurich, después de haber ostentado el maillot arcoiris de amateur en 1959, Altig es también un brillante corredor a la americana. Forma equipo, para esta especialidad, con su hermano Willy, que fue quien le incitó a cambiar el fútbol por el ciclismo, donde Rudi llegó muy rápidamente a ganar sus galones de gran figura.

Altig, antiguo electricista, empleado en una importante firma automovilística del Mannheim, donde nació el 18 de marzo de 1938, pasó fácilmente de la pista a la carretera. Es un verdadero coleccionista de trofeos desde que pasó al profesionalismo en diciembre de 1959, sobre todo en los criteriums. Pero ha sido este año de 1962 cuando Rudi afirma su valor como routier.

Vencedor en Avignón de una etapa de la París-Niza, hubo de abandonar a consecuencia de una caída cuando estaba clasificado segundo en la general y muy bien situado para pretender la victoria. Pero fue en la Vuelta a España cuando el nuevo maillot amarillo se reveló definitivamente. Se adjudicó cuatro etapas, entre ellas la que, contra reloj, se esperaba que dominase Anquetil, para vencer fácilmente en la prueba después de haber demostrado su calidad.

Sin embargo, los grandes especialistas han omitido su nombre entre los favoritos para el Tour 1962.

## PELOTA
### Campeonato nacional de aficionados

Vitoria, 24.—Se ha celebrado en el Frontón Vitoriano las finales del Campeonato Nacional de Aficionados.

En pala corta se proclamaron campeones Llorca-Unanue, de Guipúzcoa, venciendo a los castellanos López Isuriz-Aristi, 40-25; en mano individual Arriola Curto, de Guipúzcoa a Pierola, de Navarra, 18-11; mano parejas Vergara-Alería, de Navarra, Moreno-Del Val. de Rioja, 22-6.

Terminados los encuentros fueron entregados los trofeos a los vencedores y la Copa del Generalísimo fué entregada a la Federación Guipuzcoana.—Alfil.


FOTO - CINE
FERNANDO
LABORATORIO
BARRIO Y MIER, 12

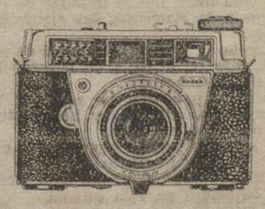



Suministros I.L.A.G.A. S.A.

Teniente Velasco, 26

Disponemos para entrega inmediata de segadoras agavilladoras de 1,20, 1,35 y 1,50 metros de ancho de corte.

Por sobrante de la temporada anterior se encuentran rebajadas de precio.

I.L.A.G.A.

Igualmente dispone de cosechadoras VIKING autopropulsada sueca de 2,20 metros de ancho de corte; así como de tractores VOLVO y de toda la gama de aperos agrícolas así como un gran surtido de maquinaria industrial.


# CLASIFICACIONES

## Individual y general 1.ª etapa

Spa (Bélgica), 24.—(Servicio especial de Alfil).

Rudi Altig, de Alemania, ha vencido en la primera etapa de la Vuelta Ciclista a Francia, Nancy-Spa, sobre un recorrido de 253 kilómetros.

Luigi Mele (Ita-Pino-Villa), ha abandonado durante la primera etapa del tour.

Clasificación de la primera etapa de la Vuelta Ciclista a Francia Nancy-Spa, sobre 253 kilómetros de recorrido:

1. Rudi Altig (Alemania-Geminiani), 6 h., 36' 33", con bonificación.
2. Andre Darrigade (Francia-Louviot), 6-36-33. Con bonificación.
3. Rik Van Looy (Bélgica - Driessens), 6-36-33.
4. Hoevenaers (Bélgica-Sardi), íd.
5. Carlesi (Italia-Sardi), íd.
6. Gilbert de Smei (Bélgica-Kethelse), íd.
7. Van Est (Holanda-Driessens), íd.
8. *Otaño* (España-Remy), íd.
9. Simpson (Gran Bretaña-Louviot), ídem.
10. Hans Junkermann (Alemania-De Kimpe), ídem.
11. Daems (Bélgica-Sardi), ídem.
12. Anquetil (Francia-Geminiani), ídem.
13. Ronchini (Italia-Pezzi), ídem.
14. Nencini (Italia-Proetti), ídem.
15. Baldini (Italia-Proetti), ídem.
16. Planckaert (Bélgica-Drissens), íd.
17. Anglade (Francia-Gauthier), íd.
18. Massignan (Italia-Pavesi), íd.
19. De Filippis (Italia-Pavesi), íd.
20. Geldermans (Holanda-Geminiani), Idem.
21. *Suárez* (España-Pezzi), ídem.
22. Stokker (Holanda-Geminiani), íd.
23. Armand de Smet (Bélgica-Driessens), ídem.
24. Michel Van Aerde (Bélgica-Keteleer), 6-38-21.
25. Claes (Bélgica-De Kimpe), íd.
26. Vennitsen (Bélgica-De Kimpe), ídem.
27. Gaul (Luxemburgo-Villa), íd.
28. Stablinski-Geminiani), ídem.
29. Mahe (Francia-De Muer), 6-39-13.
30. Schoroeders (Bélgica-Driessens) ídem.
31. De Mulder (Bélgica-De Kimpe), ídem.
32. Adorni (Italia-Sardi), 6-40-30.
33. Delberge (Francia-Gauthier), 6-41-32.
34. G. Groussard (Francia-De Muer), 6-42-07.
35. Baens (Bélgica), 6-44-15.
36. *Bahamontes (España)*, 6-44-15.
37. *Campillo (España)*, ídem.
38. Sorgeloos (Bélgica), 6-44-44.
39. Maliepard (Holanda).
40. Di Maria (Italia).
41. Doom (Bélgica).
42. *Soler (España)*.
43. Gentina (Italia).
44. Messelis (Bélgica).
45. Van Tongerloo (Bélgica).
46. Mastrotto (Francia).
47. Ernzer (Luxemburgo).
48. Joseph Grousard (Francia).
49. Ginche ((Francia).
50. Zilverberg (Bélgica).
51. Gilbert de Smet II (Bélgica).
52. Ferrer (Francia). mismo tiempo que Sorgeloos, 6-44-44.
53. Cerami (Bélgica).
54. Ramsbotton (Gran Bretaña).
55. Lebaude (Francia).
56. Thielin (Francia).
57. Milesi (Francia).
58. Cazala (Francia).
59. Van den Berghem (Bélgica).
60. Ongenae (Bélgica).
61. Annaert (Francia).
62. Everaert (Francia).
63. Poulidor (Francia).
64. Rostollan (Francia).
65. Pauwels (Bélgica).
66. Sartore (Italia).
67. Azzini (Italia).
68. Puschel (Alemania).
69. Mattio (Francia).
70. Forestier (Francia), todos en el mismo tiempo que Sorgeloos, 6-44-44.
71. Beufeuille (Francia), 6-47-38.
72. Foucher (Francia), 6-47-58.
73. Wolfsholl (Alemania), 6-49-49.
74. Couvreu (Bélgica), 6-49-53.
75. Banedetti (Italia).
76. Pambianco (Italia).
77. Van Shcil (Bélgica).
78. Thomin (Francia).
79. Graczyk (Francia).
80. Brugnami (Italia).
81. Cestari (Italia).
82. Fourni (Francia).
83. Falaschi (Italia).
84. Barale (Italia).
85. Vellucchi (Italia).
86. Novak (Francia).
87. Le Lan (Francia).
88. Bailetti (Italia).
89. Chiacini (Italia).
90. Rochbach (Francia).
91. Mazzacurati (Italia).
92. Ducard (Francia).
93. Ruby (Francia).
94. Baffi (Italia).
95. Assirelli (Italia).
96. Boni (Italia).
97. Enthoven (Holanda).
98. Fontana (Italia) (todos en el mismo tiempo que Couvreur, 6-49-53).
99. Martinato (Italia), 6-51-09).
100. Abadie (Francia). 6-52-51.
101. Miele (Italia), mismo tiempo.
102. De Middeleir (Bélgica), 6-53-11.
103. Ciacci (Italia), 6-56-04.
104. Melkenbeeck (Bélgica), 6158-52.
105. Elena (Francia).
106. Ciolli (Italia).
107. Goasduff (Francia).
108. Galvanin (Francia).
109. Zancanaro (Italia).
110. Gimssi (Italia).
111. Sabaddin (Italia).
112. Carrara (Francia).
113. Ignolin (Francia).
114. Lach (Francia).
115. Manzoni (Italia).
116. Duez (Francia).
117. Selic (Francia).
118. Bouvez (Francia).
119. Picot (Francia).
120. Lefebvre (Francia).
121. Bruni (Italia).
122. Marcaletti (Italia).
123. De Cabooter (Bélgica).
124. Schoubben (Bélgica).
125. Velly (Francia).
126. Rubagetti (Italia).
127. Novales (Francia).
128. *Alomar (España)*.
129. Minieri (Italia).
130. Sarti (Italia).
131. Dotto (Francia).
132. Guarguaglini (Italia).
133. Busto (Francia).
134. Huiat (Francia).
135. Bihouse (Francia).
136. Bettinilli (Italia) (todos en el mismo tiempo que Melkenbeek, 6-58-52).
137. Dante (Italia), 7-00-53.
138. Servellini (Italia), 7-01-13.
139. Vermeulin (Francia), 7-06-17.
140. Coigliati (Italia), idem.
141. Magni (Italia).
142. De Boever (Bélgica).
143. Zori (Italia).
144. Magnano (Italia).
145. Tonucci (Italia).
146. Zanchi (Italia) (todos en el mismo tiempo que Vermeulin, 7-06-17).
147. Viot (Francia), 7-17-53.

Han abandonado Mele, de Italia, y Moressi, de Suiza. No tomó la salida Battistini, de Italia.—Alfil.

## Por equipos

Spa (Bélgica), 24.—(Servicio especial de Alfil).

1.—St. Raphael (Altig, Anquetil, Geldermans), 19-49-39.
2.—Ex aequo: Faema (Van Looy, Van Est, Plankaert). Philco (Hoevenaers, Carlesi, Daems), 19-49-39.
4.—Carpano (G. Desmet, De Filippis, Van Aerde), 19-51-27.
5.—Groene (Junkermans, Claes, Vatnisen), 19-53-15.
6.—Leroux-Gitane (Darrigade, Sipson, Mallepard), 19-57-20.
7.—Ghigi (Ronchini, Suárez, Soler), 19-57-50.
8.—Ignis (Nencini, Baldini, Benedetti), 20-02-59.
9.—Paloma (Otaño, Bahamontes, Campillo), 20-05-03.
10.—Liberia Grammont (Anglade, Delberguhe, Foucher), 20-06-03.
11.—Sauvage Legenune (Mahe, G. Groussart, J. Groussart), 20-06-04.
12.—Gazzola (Gaul, Erzert, Cestari), 20-12-58.
13.—Mercier (Gainche, Ferrer, Cazala), 20-14-12.
14.—Peugeot (Cerami, Rorhbach, Ruby), 20-24-30.
15.—Legnano (Magssinan, Fontana, Ciolli), 20-25-18.—Alfil.

CLASIFICACION POR PUNTOS

Spa, 24.—(Servicio especial de Alfil).

Clasificación por puntos después de la etapa de hoy:

1.—Altig, Alemania, 25 puntos.
2.—Darrigade, 20.
3.—Van Looy, 16.
4.—Hoevenaers, 14.
5.—Carlesi, 14.
6.—G. Desmet, 10.
7.—Van Est, 9.
8.—*Otaño, España*, 8.
9.—Simpson, 7.
10.—Junkermans, 6.
11.—Daems, 5.
12.—Anquetil, 4.
13.—Ronchini, 3.
14.—Nencini, 2.
15.—Baldini, 1.—Alfil.

MIDELLIER SANCIONADO

Spa, 24.—(Servicio especial de Alfil).

El belga De Midellier por decisión de los comisarios de la carrera, ha sido multado con 25 nuevos francos de multa y 30 segundos de penalización, porque en el curso de un cambio de ruedas, recibió avituallamiento del coche de su equipo.

LA PRIMA DE LA DESGRACIA

Ha sido concedida al italiano Luigi Male, que sufrió una caída en el kilómetro 62 de la carrera con lesiones que le han impedido continuar la etapa.—Alfil.

PREMIO DE LA COMBATIVIDAD

Spa, 24.—(Servicio especial de Alfil).

El premio de la combatividad en la etapa de hoy, primera de la Vuelta a Francia, ha sido concedida a Selic.—Alfil.

HOMENAJE A UN PERIODISTA BELGA

Spa, 24.—(Servicio especial de Alfil).

El martes, en el control de Bruselas, se dedicará un homenaje a la memoria de Karl Steyaert, periodista del «Sportwereld», uno de los más antiguos seguidores de la Vuelta a Francia, que murió en el curso del último año. El homenaje consistirá en un minuto de silencio que guardarán corredores, seguidores y miembros de la organización.—Alfil.

M.C.D.2022

# LA VUELTA CICLISTA A FRANCIA

## Darrigade, nuevo líder al vencer al "sprint", en la primera parte de la segunda etapa

## El equipo Driessens se anotó la victoria en el circuito urbano de Herentals, contra reloj

### El español Angelino Soler fue el primero en escalar un monte de cuarta categoría

**TOMAN LA SALIDA 147 CORREDORES**

Spa, 25.—Ciento cuarenta y siete corredores han tomado esta mañana a las 8'15 horas, la salida para cubrir la primera parte de la segunda etapa de la Vuelta Ciclista a Francia, Spa-Harentals, con 147 kilómetros. El cielo cubierto y la temperatura es elevada. —Alfil.

**ABANDONA DEFILIPPIS**

Vervies, 25. — (Servicio especial de Alfil).

El italiano Defilippis, ha abandonado la carrera. Es el primer abandono de una gran figura que se registra en el «Tour». El campeón de Italia se presentó esta mañana en el control de salida febril y comenzó a correr con dificultades. Sus compañeros de equipo le ayudaron en el principio de

la etapa, pero en el control volante de Herve, a unos 30 kilómetros de la salida, Nino Defilippis, se tendió en el borde de la calzada. El doctor Dumas, después de reconocerle, le aconsejó que abandonara, y el campeón de Italia así lo hizo.—Alfil.

**ANGELINO SOLER, PRIMERO EN EL HODIMONT**

Verviers, 25.—Por la cima del col de Hodimont, situado a 20 kilómetros de la salida y puntuable de cuarta categoría para el Premio de la Montaña, los corredores pasaron por el orden siguiente:

1 **Soler (España).**
2 Wolfshonl (Alemania) a 10".
3 Planckaert.
4 Stablinsky.
5 Schoroeders.
6 Graczyk.

Veinte segundos después llegó el pelotón.

A un minuto de éste gran pelotón pasan Darrigade, Ducard, Sabbadin y Benedetti, y cerrando la marcha, a tres minutos del español Soler, un grupo de cuatro hombres integrado por Bouvet, Velly, Goesduff y Elena. —Alfil.

**EL BELGA SCHOUBBEN CON UN MINUTO DE VENTAJA**

Tongres, 25.—(Servicio especial de Alfil).

Por la meta volante de Tongres, situada a 65 kilómetros de la salida, ha pasado solo con una ventaja de un minuto 10 segundos sobre sus inmediatos seguidores, el belga Franz Schoubben.

Le seguía un pelotón integrado por G. Groussard, Cerami, Zancanaro, y a dos minutos otros cinco hombres encabezados por Miele y Enthoven. Cuatro minutos después marchaban otros quince corredores. Cerraba la marcha Vermeulin, con un retraso de siete minutos.—Alfil.

**DOS BELGAS EN CABEZA**

Herentals, 25.—(Servicio Especial de Alfil).

A diez kilómetros de la llegada a esta ciudad, término de la primera sección de la segunda etapa de la Vuelta Ciclista a Francia, dos belgas, Shoro Dens y Gilbert Desmet (II), llevan un minuto y 5 segundos de ventaja sobre un pelotón encabezado por Van Looy, Anquetil, Altig y los principales favoritos de la prueba.

El siguiente grupo, un pelotón compacto, lleva un retraso de diez minutos.

**DARRIGADE, VENCEDOR**

Herentals, 25.—(Urgente).—Darrigade ha triunfado en la primera sección de la segunda etapa de la Vuelta Ciclista a Francia.

En este momento, la elástica amarilla, símbolo del primer clasificado, ha pasado a André Darrigade.—Alfil.

**VERMEULIN ABANDONO**

Herentals, 25.—(Servicio Especial de Alfil).

El corredor francés Vermeulin, del "U. S. Pelforth-Sauvage-Lejeune", ha abandonado la Vuelta.

## Dietario

**Martes 26 de Junio de 1962**

SANTORAL. — Santos: Juan, Pablo, hermanos; Virgilio, Salvio, obispos; Pelayo, niño; Superio, mártires; Antelmo, obispo; Majencio, presbítero; David, ermitaño; Perseveranda, virgen. (Misa: De los Santos Juan y Pablo. Color: Rojo).

REFRAN. — Del largo y del pequeño, se hace el concejo.

Sale el sol a las 4'40 horas y se pone a las 19'49 horas. Sale la luna a la 1'6 horas y se pone a las 13'55 horas. Luna nueva el 1.

**EL TIEMPO EN PALENCIA**

Barómetro: A las 18 de ayer, 704'1. A las 8 de hoy, 705'1. — Temperaturas: Máxima de ayer, 29'8. Mínima de hoy, 12'4. — Dirección del viento: A las 18 de ayer, E. A las 8 de hoy N. E. Humedad relativa media, 70 por 100.

**MATERIAL DE OFICINA, EN I. G. DIARIO-DIA**

EFEMERIDES. — 1828: Nace en Villalcón don Pelayo González, obispo de Cuenca. — 363: Muere el emperador Juliano. — 1508: Inauguración de la Universidad de Alcalá.— 1541: Asesinato de Pizarro. — 1714: Paz de Utrecht entre España y Holanda. — 1852: Nace Antonio Gaudí. —1949: Muere Lerroux.

**LOS PRIMEROS EN LA ETAPA**

Herentals, 25.—(Servicio Especial de Alfil).

He aquí la clasificación de la primera parte de la segunda etapa de la Vuelta Ciclista a Francia:

1 Darrigade, de Francia Louviat, 3-40-48 (con bonificación), 3-39-48.
2 Melkenbeeck, de Bélgica Magne, 3-40-48 (con bonificación, 3-40-18.
3 Vannitsen, de Bélgica De Kimpe, ídem.
4 Van Looy, de Bélgica Driessen, 3-40-49.

Después se clasificaron:

5 J. Grousard, de Francia De Muer.
6 Maliepard de Holanda Louviot.
7 Orzi, de Italia Proietti.
8 Van Est, de Holanda Driessens.
9 De Mulder, de Bélgica Kimpe.
10 Schoubben, de Bélgica Plaud.
11 Simpson, de G. Bretaña Louvit.
12 Graczyk, de Francia Geminiani.
13 Baffi, de Italia Pezzi.
14 Van Aerden, de Bélgica Ketelcer.

Todos en el mismo tiempo, de 3-40-48.

En esta parte de etapa abandonaron Defilippis y Vermeulin. Mastrotto y Elens fueron víctimas de una caída.

Wolsfshohl y después Soler se lanzaron por el pico de Oneux-Theux, de cuarta categoría. En la cima las posiciones, fueron: Soler, Wolfshohl, Planckaer, Schroeders y Gracyk.

Defilippis, con gripe, tuvo 39,5 de fiebre. Abandonó después de 30 kilómetros de carrera. Seis compañeros le atendieron, perdiendo unos seis minutos por la espera.

**OTROS CLASIFICADOS**

Herentals, 25. (Servicio especial de Alfil).

Continúa la clasificación de la primera parte de la segunda etapa.

15 F. Gainche de Francia Magne.
16 Altig de Alemania Geminiani.
17 **Alomar de España Plaud.**
18 Hoevenaers de Bélgica-Sardi.

19 San Schil de Bélgica Magne.
20 Claes, de Bélgica de Kimpe.
21 Zancanaro, de Italia Sardi.
22 Soorgeloos de Francia Gauthier.
23 Carrara de Francia Gauthier.
24 Fontana de Italia Javesi.
25 Cerami de Bélgica Plad.
26 Planckaertt de Bélgica Driessens.
27 Benedetti de Italia Proletti.
28 Ramsbotton de Gran Bretaña de Muer.
29 G. Desmet de Bélgica Keteleer.
30 Baeuffeuil de Francia Magne.
31 Mahe de Francia de Muer.
32 Eilverberg de Bélgica Driessens.
33 Onegane de Bélgica Driessens.
34 De Miderler de Bélgica Dekimpe.
35 Massignan de Italia Pavesi.
36 Stolker de Holanda Geminiani.
37 Junkerman de Alemania de Kimpe.
38 Anquetil de Francia Geminiani.

Todos en el mismo tiempo de Darrigade, es decir, 3-40-48.

**LA GENERAL**

Herentals, 25. — Después de haberse corrido la primera parte de la segunda etapa Spa-Heretanls de 147 kilómetros en línea la clasificación ha quedado establecida de la siguiente manera:

1 Darrigade de Francia Louviot, 10-15-21.
2 Altig de Alemania Geminiani, a 30" 3'.
3 Ex aequo:

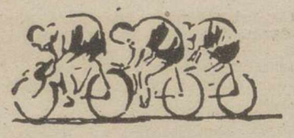

Van Looy de Bélgica Driessens.
Van Est de Holanda Driessens.
Simpson de G. B. Luviot.
Hoevenaers de Bélgica Sardi.
**Otaño de España Remy.**
Junkermann de Alemania de Kimpe. Todos mismo tiempo.

Además:

Daems de Bélgica Sardi.
Anquetil de Francia Geminiani.
Ronchini de Italia Pezzi.
Nencini de Italia Prioetti.
Baldini de Italia Proietti.
Planckaert de Bélgica Driessens.
Anglade de Francia Gauthier.
Massignan de Italia Aesi.
Geldermans de Holanda Geminiani.
**Suárez de España Pezzi.**

Todos mismo tiempo de Van Looy, 10-17-21.

**PREMIO DE COMBATIVIDAD**

Herentals, 25.—(Servicio Especial de Alfil).

El premio a la combatividad en este primer tramo de la etapa Spa-Herentals, ha sido concedido a G. Desmet II.

**CLASIFICACION POR PUNTOS**

Herentals, 25.—(Servicio Especial de Alfil).

Clasificación por puntos después del primer tramo de la etapa de hoy:

1 Darrigade, 45 puntos.
2 Van Looy, 30.
3 Altig, 25.
4 Melkenbeeck, 20.
5 Van Est, 17.
6 Vannitsen, 16.
7 Hoevenaers, 14.
8 Groussard, 12.
9 Simpson, 12.
10 Ex aequo:
G. Desmet y Maliepard, 10 puntos.

**LA MEDIA ETAPA CONTRA RELOJ POR EQUIPOS**

Herentals, 25. (Servicio especial de Alfil).

Hasta ahora son cuatro los equipos que han cubierto el segundo tramo

de la segunda etapa: Herentals-Herentals. de 23 kilómetros en circuito urbano contra reloj.

El equipo Francia-Magne ocupa hasta ahora el primer puesto, con 1 hora, 32 minutos, 58 segundos.

**ENTRE NUEVE EQUIPOS MARCHA EN PRIMER LUGAR EL LOUVIOT**

Herentals, 25. (Servicio especial de la Vuelta Ciclista a Francia).

Son ya nueve equipos los que han cubierto la segunda parte de la etapa de hoy, 23 kilómetros en circuito urbano contra reloj.

Ocupa ahora el primer puesto en la clasificación en esta segunda fa-

se de la etapa, el equipo Louviot, que ha empleado 1 horas, 28 minutos, 18 segundos en cubrir los kilómetros citados (23).

En segundo lugar marcha la formación Pezzi, 1-29-19.

**EL EQUIPO DRIESSENS, VENCEDOR**

Herentals, 25. (Servicio especial de Alfil).

El equipo Driessens se ha anotado la victoria en la segunda mitad de la etapa Spa-Herentals contra reloj y sobre 23 kilómetros en circuito urbano.

Darrigade conserva el maillot amarillo.


**MAS DE 52 PLAZAS**

**25 de AUXILIARES PENITENCIARIOS** con 40.000 pesetas. Varones. 21 a 30 años **No se exige Título.** Instancias hasta 19-7-62
**26 de OFICIALES DE PRISIONES,** con 47.000 pesetas. Ambos sexos. 21 a 30 años. Bachiller elemental. Maestro. Perito. Instancias hasta 17-7-62. Preparación en clases y por **correspondencia. Contestaciones.** Pida programa gratis con Modelo de instancia (franqueo 2 pesetas)

**ACADEMIA BILBAO**
SAGASTA, 10.—MADRID (4)

**HIPOTECA - 2.000.000** AGENCIA Paseo de Zorrilla, 10. - Teléfono 32451 VALLADOLID **CONDE**

**le invitamos a cerrar un buen trato!**

Distribuidor oficial:
**PASTOR**
Mayor, 130
Redistribuidor: ELECTROGAR, S. L.
Mayor, 44
PALENCIA

...con nosotros es fácil llegar a un **Westinghouse**

| MODELOS | CAPACIDAD | PRECIO |
|---|---|---|
| HD-4 | 114 litros | 11980 Ptas. |
| HD-5 | 142 » | 13550 » |
| DM-7 E | 200 » | 15950 » |
| DM-7 | 200 » | 16950 » |
| DM-10 E | 300 » | 17950 » |
| DM-10 | 300 » | 18950 » |

Impuestos incluidos

5 años de garantía Mod. para 125 y 220 v.

**Westinghouse**
precios y tamaños para todos

**Propiedad Inmobiliaria**

**Afectados expropiación polígonos capital, familiares de residentes extranjero, inversionistas otra índole.**

**ATENCION:** Venta pisos casas en construcción, acogidos; varias casas libres, sitios magníficos; rústicas regadío y secano capital.

**OPORTUNIDAD:** Rústica 10 Ha., regadío pie, junto carretera; huerta con chalet y dependencias 5 obradas, casi dentro capital; piso Avenida Santander, como nuevo.

Informes: Aguado Losada (Fincas) Valentín Calderón, 9 PALENCIA


**Subasta de bienes**

**Recaudación de Contribuciones**

PALENCIA

Durante los tres días hábiles inmediatos al de la fecha, quedan sujetos a subasta libre, por el importe de los débitos a la Hacienda, los siguientes bienes:

Derecho traspaso del local de negocio, sito en la calle de Rizarzuela, número 1 (taberna).

Un reloj pendolín, un receptor de radio marca «Philips» y un mostrador con tapa metálica.

La subasta tendrá lugar en las oficinas de esta Recaudación, Plaza de Pío XII, número 4, planta baja, derecha. Informes en esta oficina.

Palencia 22 de junio de 1962. — **EL RECAUDADOR.**


**AUSTIN**

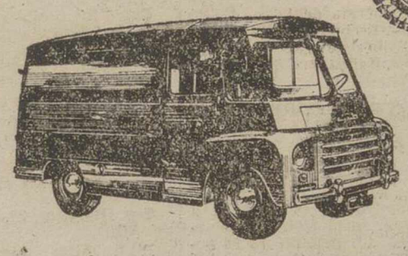

Ya está en el mercado el Furgón **AUSTIN SAVA** de 1,5 Tn. con motor Diesel BMC de 56 CV.

**ENTREGAS MUY RAPIDAS**

Precio 250.000 ptas. a pagar en 36 meses

**Distribuidor**

**Finanzauto. S. A.**

Mayor Principal, 9 PALENCIA

SAVA fabrica con licencias y procedimientos BMC para España.

**SAETA**

MOTOR A16
6 cilindros 83 CV

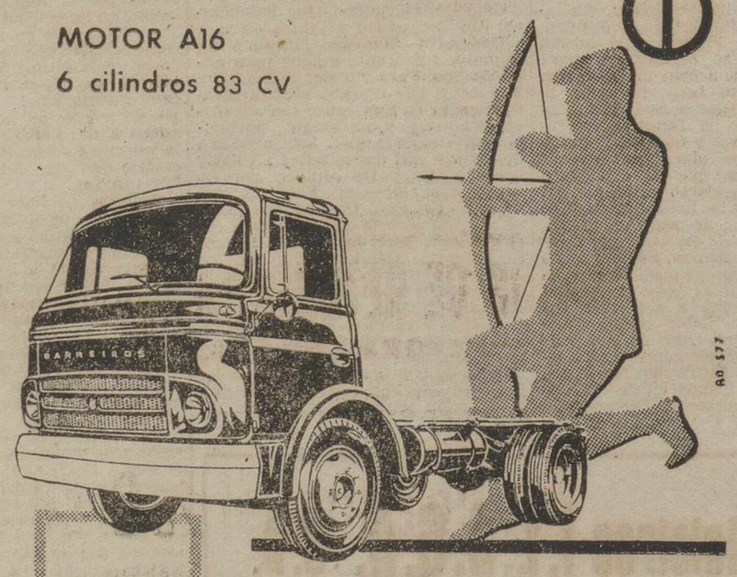

**5 toneladas**
**285.000 pts.**

**BARREIROS**

DISTRIBUIDOR OFICIAL PARA LAS PROVINCIAS DE ASTURIAS, LEON, PALENCIA Y SANTANDER:

**autisa**

GENERAL ELORZA, 7 TELEFONO 15782 OVIEDO
AGENCIA EN PALENCIA: AUTO REPUESTOS PALENCIA
BURGOS, 15 TELEFONO 2313


M.C.D.2022

## EL DOMINGO TAURINO

# EXITO DE DIEGO PUERTA EN BARCELONA DONDE CORTO TRES OREJAS

## Buena corrida en León y triunfo de Corbacho en Sevilla

## Paquito Muñoz reapareció en Barcelona

## En Cartagena "El Millonario" dió una vuelta al ruedo

**La jornada taurina de este último domingo de junio fue abundante en festejos. Muchas corridas de toros y numerosas novilladas, pero sin nada que destacar. Por suerte la cara mala de la fiesta, las cornadas, estuvieron ausentes, lo mismo que los éxitos clamorosos.**

**Nuestro paisano Clemente Antolín «El Millonario», actuó en Cartagena, donde fue ovacionado y dió una vuelta al ruedo, aunque no cortó trofeos, como lo hicieron sus compañeros de terna Cruz y El Malagueño.**

**La reaparición de Paquito Muñoz, ya Francisco Muñoz, según los carteles, en Barcelona, fue la nota destacada. El torero de Paracuellos, tantos años alejado de los ruedos escuchó ovaciones en sus dos enemigos.**

**En León tuvieron suerte. Vieron una buena corrida de toros, aunque la lluvia desluciese la lidia del último astado que correspondió a Andrés Vázquez, el torero de Villalpando, que por esta causa abrevió la faena.**

**En esta jornada taurina actuaron varios matadores mejicanos, pero ninguno de ellos pudo anotarse nada de valor en su haber. Los aztecas siguen sin dar el do de pecho y así es difícil que puedan hacer competencia a los toreros de la Madre Patria.**

**En Vista Alegre, Madrid, los novillos de don Celso del Castillo, salieron con su «miajita de guasa», haciendo andar casi de cabeza a los tres matadores A pesar de ello, César Ortega, el torero de Valladolid, fué aplaudido en sus dos enemigos.—G. M. S.**

### CORRIDAS

**EXITO DE DIEGO PUERTA EN BARCELONA**

Barcelona, 24. — Plaza Monumental. Tres toros de Hoyo de la Gitana y tres de María Lourdes Martín de Pérez Tabernero.

El ganado bien presentado pero flojo y bronco.

Francisco Muñoz fue ovacionado en sus dos toros.

Bernadó, ovación en su primero. En el quinto estuvo muy valiente y adornado con la muleta y bien matando. Una oreja y vuelta al ruedo.

Diego Puerta, muy bien en sus dos toros. Al primero le hizo una gran faena, entre ovaciones y música. Media estocada. Ovación, una oreja y vuelta al ruedo.

Al último le hizo otra gran faena coreada con los aplausos del público, para estocada. Ovación, dos orejas y paseo a hombros por el ruedo.—Cifra.

**OREJAS EN LEON**

León, 24.—Segunda de feria. Seis de don Alberto Cunhal Patricio, de Portugal, desiguales en bravura. Tiempo caluroso que terminó en tormenta con fuerte aguacero.

Primero.—Alfredo Leal faena completa para pinchazo y estocada hasta el puño que basta. Gran ovación, vuelta y saludos.

Segundo.—Paco Camino pases temerarios con gran estilo para una entera. Gran ovación, petición de oreja, vuelta y saludos. Pitos al toro.

Tercero. — Andrés Vázquez buena faena para una hasta el puño, Ovación, una oreja, vuelta y saludos.

Los tres espadas salen a los medios para saludar en medio de una gran ovación.

Cuarto.—Leal faena por naturales y redondos al son de la música para media y descabello. Muchos aplausos.

Quinto. — Camino naturales y de pecho muy aplaudidos. Media que basta. Ovación, una oreja, petición de la otra. Bronca a la presidencia por no concederla. cuatro vueltas al ruedo.

Sexto.—Comienza a llover y Vázquez hace una faena breve para una entera. Aplausos.—Cifra.

**VALENCIA Y EL TINO CORTAN OREJA**

Alicante, 24.—Un novillo de Montalvo, para rejones, y seis toros para lidia ordinaria, cuatro de don Graciliano Pérez Tabernero y dos de don Jesús Sánchez Tabernero, todos algo mansos, salvándose únicamente el primero de Cobaleda.

Angel y Rafael Peralta se lucieron al rejonear. Pie a tierra, Angel necesitó de cinco pinchazos y una estocada para deshacerse del novillo. Palmas y pitos.

Antonio Bienvenida estuvo breve en su primero, para media estocada. Pitos.

En el cuarto está voluntarioso con la muleta pero pesado matando. Pitos.

El Tino faena adornada en su primero, para una estocada. Ovación, una oreja y dos vueltas.

En el quinto, pesado matando. Pitos al toro.

Victoriano Valencia hace una faena artística que se ovaciona, en su primero. Mata de una estocada. Ovación, una oreja y vuelta.

En el sexto, vulgar. Silencio. Cifra.

**JOSE LUIS SERRANO CORTO UNA OREJA Y ESCUCHO DOS AVISOS**

Cabra, 24.—Seis toros de los Hermanos Zuazo, de Madrid, grandes y muy bravos, tres de ellos aplaudidos.

Paquito Rodrigo fue ovacionado con petición de oreja y vuelta en su primero. En su segundo estuvo pesado matando y oyó dos avisos.

José María Montilla cortó dos orejas y dió la vuelta al ruedo en su primero. En su segundo le fue concedida otra oreja y fue sacado a hombros.—Cifra.

**EXITO DE CLAVEL EN VINAROZ**

Vinaroz, 24. — Corrida de feria. Seis toros de Arranz, buenos.

César Girón estuvo muy bien en su primero. Ovación, dos orejas y vuelta. En su segundo dió la vuelta al ruedo con división de opiniones.

Dámaso Gómez escuchó muestras de desagrado en su primero y oyó aplausos en su segundo.

Clavel cortó las dos orejas en su primero y las otras dos del sexto. Se le concedió el "II Trofeo Vinaroz" como triunfador de la feria. Salió a hombros en unión de Girón.—Cifra.

**ABURRIMIENTO EN GRANADA**

Granada, 24.—Cuarta corrida de feria. Un novillo de rejones para don Fermín Bohórquez y seis toros de la ganadería de don Julio Aparicio, bien presentados, pero difíciles.

Fermín Bohórquez fue ovacionado y dió la vuelta al ruedo en el de rejones. El novillo fue pitado.

Luis Segura, buena faena de muleta en su primero, entre aplausos y música. Estuvo pesado matando y escuchó algunos pitos. El toro fue aplaudido.

En su segundo también adornado con la flámula, pero no acertó con el estoque.

Manolo Carra, voluntarioso en su primero. Silencio. En el quinto fue pitado. El toro fue aplaudido.

Víctor Huerta, mejicano, se limitó a cumplir en su primero. Al final hubo protestas.

En el sexto estuvo voluntarioso y valiente. Palmas.—Cifra.

**TAMBIEN EN PALMA SE ABURRIERON**

Palma de Mallorca, 24.—Seis toros del Puerto de San Lorenzo, señores de Gascón y Fraile, duros y con muchísimo poder.

Fermín Murillo escuchó pitos en la muerte de su primero. En su segundo fue aplaudido.

Jaime Rangel, aplausos en su primero y ovacionado en su segundo.

El "Imposible", aplausos en los dos suyos.—Cifra.

**AVISOS EN BADAJOZ**

Badajoz, 24. — Primera de feria. Seis toros de don Carlos Núñez, de Tarifa, bravos y manejables, menos el cuarto, que mansurroneó.

Mondeño cortó una oreja y dió la vuelta al ruedo en su primero. El toro es aplaudido en el arrastre.

En su segundo, Mondeño se deshace como puede del toro, difícil, que es rigurosamente protestado, ya que además cojea de la pata trasera. Estuvo pesado matando y escuchó un aviso.

José Julio escuchó pitos en su primero. El toro fue aplaudido en el arrastre. En su segundo escuchó un aviso.

Rafael Chacarte, que sustituía a Antonio Ordóñez, pesado con el estoque en su primero. En su segundo escuchó algunos aplausos.—Cifra.

**MIGUELIN CORTO UNA OREJA**

Algeciras, 24.—Sexta corrida de feria. Un toro de don José Escobar, que cumplió, y seis del marqués de Albaserrada, peligrosos y pitados todos en el arrastre.

Alvaro Romecq estuvo lucido como caballista y con rejones. Fue ovacionado.

Gregorio Sánchez fue ovacionado en su primero. En su segundo —que lidió en quinto lugar porque en cuarto lo hizo Miguelín que tuvo que ausentarse—, silencio.

Miguelín fue ovacionado y se le concedió una oreja en su primero. En su segundo fue aplaudido.

Limeño fue ovacionado en los dos suyos.—Cifra.

**OREJAS EN SAN FELIU**

San Feliú de Guixols, 24.—Seis toros de Esteban y Auxilio Tabernero, de Salamanca, muy bravos y bien presentados. Aplaudidos en el arrastre.

Joselillo, en su primero, ovación. En su segundo, ovación y vuelta.

Pedrosa, ovación, oreja y vuelta en su primero. En su segundo, palmas.

Luís Alfonso Garcés, división de opiniones en su primero. En el último, dos orejas y salida a hombros. —Cifra.

### NOVILLADAS

**TAMBIEN EN MADRID SE ABURRIERON**

Madrid, 24. — Plaza Monumental. Novillos de Higinio Luis Severino, grandes y mansos. El último fue condenado a banderillas negras.

Alfonso Vázquez II, división de opiniones en su primero. En su segundo, aplausos.

Andrés Hernando, algunos pitos en su primero. En el quinto, silencio.

Francisco Montenegro II, de Granada, división de opiniones en su primero. En su segundo fue ovacionado.—Cifra.

**CESAR ORTEGA APLAUDIDO EN VISTA ALEGRE**

Madrid, 24.—Plaza de Vista Alegre. Novillos de don Celso del Castillo, peligrosísimos y con mucho sentido.

Joselito Romero escuchó aplausos en la muerte de su primero. En el cuarto hubo pitos.

César Ortega fue aplaudido en ambos que mató.

El Espontáneo, aplausos en los suyos.—Cifra.

**BRAVOS NOVILLOS EN SEVILLA**

Sevilla, 24.—Novillos de los Herederos de don Felipe Bartolomé, muy bravos, todos aplaudidos en el arrastre. Al primero y tercero se les dió la vuelta al ruedo.

Emilio Oliva estuvo muy bien en los dos novillos que mató. Se le concedió una oreja en cada uno de ellos.

Mondeño II fue ovacionado y dió la vuelta al ruedo en su primero. En el quinto fue ovacionado y se le concedió una oreja, dando la vuelta al ruedo.

Corbacho, superior en su primero, en el que cortó las dos orejas y dió la vuelta al ruedo, acompañado del mayoral de la ganadería.

En el sexto, Corbacho volvió a triunfar y cortó una oreja.

Los tres diestros dan dos vueltas al ruedo acompañados del mayoral de la ganadería, y son sacados a hombros.—Cifra.

**TRES OREJAS EN PAMPLONA**

Pamplona, 24. — Seis novillos de doña María Salud Sánchez, manejables.

Primero.—"El Trueno" sale cogido con la muleta y con la taleguilla destrozada. Estocada atravesada. Ovación y vuelta.

Segundo. — Juanito Jimeno dos pinchazos y media. Ovación y saludos.

Tercero. — Rafael Valencia faena entre ovaciones, para estocada sin puntilla. Gran ovación, dos orejas y dos vueltas.

Cuarto. — "El Trueno" muleteó por bajo, para pinchazo y media delantera. División de opiniones.

Quinto.—Juanito Jimeno pinchazo entrando bien y media. Descabello al primero. Ovación, una oreja y vuelta.

Sexto.—Valencia muletea con valentía para media ladeada y una entera que basta. Grandes aplausos.

Jimeno y Valencia son paseados a hombros por el ruedo.—Cifra.

**MIURAS EN VALENCIA**

Valencia, 24.—Seis novillos de Miura, difíciles.

Manolo Cascales fue ovacionado en su primero. En su segundo hubo división de opiniones.

Paco Pastor fue ovacionado en su primero. En su segundo le fueron concedidas las dos orejas.

Orteguita escuchó aplausos en su primero. En el sexto le fue concedida una oreja y dió la vuelta al ruedo.

Pastor y Orteguita son sacados a hombros.—Cifra.

**NADA EN TOLOSA**

Tolosa, 24.—Novillos de don Antonio Sánchez, de Salamanca.

"El Satélite" estuvo lucido con la muleta en su primero, pero no tuvo suerte al matar. En su segundo dió la vuelta al ruedo.

Perucha escuchó aplausos en su primero y en su segundo.

Espartaco dió la vuelta al ruedo en sus dos novillos.—Cifra.

**EFRAIN GIRON CORTO DOS OREJAS**

Zaragoza, 24. — Cinco novillos de Victoriano y Alfredo Tabernero de Paz y uno de Rodríguez Vila.

Primero.—Efrain Girón, estocada. Ovación, petición de oreja, vuelta y saludos.

Segundo. — Guillermo Sandoval, mejicano, a un animal muy peligroso, lo dobla por bajo, para pinchazo y estocada. Aplausos.

Tercero.—"El Caracol", una estocada y descabello. Ovación, una oreja, petición de la otra, vuelta y saludos.

Cuarto. — Girón, una estocada. Ovación, dos orejas, vuelta, saludos.

Quinto.—Sandoval, coloca tres pares que se aplauden. Faena de castigo para tres pinchazos y estocada. Ovación y saludos.

Sexto.—"El Caracol", estocada y descabello a la primera. Ovación, vuelta y saludos.—Cifra.

**OREJAS EN CARTAGENA**

Cartagena, 24.—Ultimo festejo taurino de la feria del Corpus. Seis reses de doña Francisca María, buenos. Cuatro de ellos aplaudidos en el arrastre.

"El Millonario" fue aplaudido en su primero. En el cuarto dió la vuelta al ruedo.

Rafael Cruz Conde estuvo muy bien en sus dos novillos. En el primero se le concedió una oreja y las dos en su segundo, dando en ambos vueltas al ruedo.

Antonio Segura "El Malagueño", también estuvo bien en los dos suyos, cortando una oreja en cada uno de ellos.—Cifra.

**EN SAN SEBASTIAN DE LOS REYES**

San Sebastián de los Reyes, 24.—Seis novillos de don Higinio Luis Severino, de Salamanca, de buena presencia, aplaudidos en el arrastre. Al quinto se le dió la vuelta al ruedo.

Enrique Richard fue ovacionado en su primero. En su segundo se le concedió una oreja y dió dos vueltas al ruedo.

Manuel Alvarez "El Bala" fue ovacionado en su primero. En su segundo dió la vuelta al ruedo después de escuchar un aviso.

Manuel Pantoja se mostró ignorante y apático y oyó un aviso en cada uno de ellos.—Cifra.

**PACHECO CORTO DOS OREJAS**

Marbella, 24.—Novillos de don Ramón Vázquez de Troya, de San Roque, que resultaron bravos.

"Terremoto" fue ovacionado en sus dos novillos.

Rafael Pacheco fue ovacionado y dió la vuelta al ruedo en su primero. En su segundo cortó dos orejas. Pasó a la enfermería donde fue asistido de ligera conmoción cerebral. — Cifra.


**BAÑOS DE RETORTILLO (Salamanca)**

**REFORMADO Y AMPLIADO**

15 junio 30 septiembre. Aguas sulfurado-sódicas, nitrogenadas, hipertermales-radio-activas. Eficacísimas. Reumatismo. Vías respiratorias. Piel. Hígado y aparato digestivo. Interesa reservar habitación del 15 de julio al 8 septiembre

**Banco Español de Crédito**

Domicilio Social: Alcalá, 14. MADRID

Capital desembolsado y reservas: 2.852.037.510'50

503 Dependencias en España y Africa

SUCURSAL EN PALENCIA: Don Sancho, núm. 10. (Frente a la Diputación)

Atiende especialmente a los AGRICULTORES, pagando LIBRE DE GASTOS, los contratos negociables del SERVICIO NACIONAL DEL TRIGO

LIBRETAS DE AHORRO

Sucursales en la Provincia: Aguilar de Campoo, Saldaña y Villada

Aprobado por la Dirección General de Banca y Bolsa, el 8 de mayo de 1962, con el número 3815


*Campeonato Nacional Copa de S. E. el Generalísimo*

# Real Madrid y Sevilla, virtuales finalistas

## Los madrileños vencieron en Zaragoza al titular por 2-1, y el Sevilla empató (el sábado) en Mestalla frente al Valencia a dos goles

**VALENCIA, 2; SEVILLA, 2**

Valencia, 23. — En la noche de hoy, sábado, se jugó el primer partido de la semifinal para el Campeonato de España, Copa de S. E. el Generalísimo, entre el Sevilla y el Valencia.

Finalizó con empate a dos goles.

**ZARAGOZA, 1; REAL MADRID, 2**

Zaragoza, 24. — Por 2 tantos a 1 ha vencido el Real Madrid al Real Zaragoza en partido de semifinal del Torneo Copa de S. E. el Generalísimo. Asiste mucho público y la tarde es muy calurosa. Dirigió el encuentro el señor Ortiz de Mendivil, parcial, favoreciendo más al Madrid.

Alineaciones:

Real Madrid: Araquistáin; Marquitos, Santamaría, Miera; Isidro, Pachín; Tejada, Del Sol, Pepillo, Puskas y Gento.

Real Zaragoza: Yarza; Cortizo, González, Lapetra; Isasi, José Luis; Miguel, Duca, Marcelino, Seminario y Carlos Lapetra.

El partido ha sido muy interesante y de gran emoción por lo incierto del resultado. En la primera parte ambos equipos jugaron con gran apatía debido al fuerte calor. En la continuación el juego fue más vivo e interesante.

En el primer tiempo dominó más el Zaragoza, en el que el Madrid empleó la táctica defensiva, retrasando a Del Sol a los medios y bajando a Pachín a la defensa. Pero en la continuación cambió totalmente el cariz y fueron los visitantes los que pasaron a dominar.

A poco de empezar un tiro de Isasi se estrella en el larguero, a los 19 minutos un centro de Gento lo recoge Tejada que, por alto, pasa a Puskas, quien consigue marcar el primer tanto del Madrid. A los 23, en un avance del Zaragoza Marquitos incurre en una mano dentro del área pero el árbitro no sanciona el penalty, formándose un gran alboroto. A los 31 minutos Miguel pasa a Lapetra que después de regatear a dos contrarios, consigue el tanto de la igualada.

Continúa atacando el Zaragoza y se produce un tiro de Seminario que salva Marquitos al darle el balón en el cuerpo, quedando conmocionado, pero se recupera poco después. En los últimos minutos de este tiempo Pepillo pierde una clara ocasión de marcar. Con empate a uno termina el primer tiempo.

En la continuación, a los 29 minutos Puskas marca el segundo tanto del Madrid en un tiro desde cerca. En los últimos minutos ataca el Zaragoza que lanza dos córners casi seguidos; volcándose todo el equipo ante la puerta de Araquistáin, pero no tienen consecuencias.

Ambos equipos jugaron bien y con tusiasmo en la segunda parte. Destacaron por el Madrid el portero, la defensa, Pachín, Gento y la oportunidad de Puskas. Por el Zaragoza, Yarza, la defensa y los extremos.—

# El Sevilla campeón de España de fútbol juvenil

## Derrotó en Madrid al Atlético de Bilbao por un gol a cero

Madrid, 24. — Por dos goles a cero ha vencido el Sevilla al Atlético de Bilbao, por lo que se proclama campeón de España de Fútbol Juvenil.

El primer tiempo finalizó con 1-0.

El partido, con elevada temperatura y mucho público, se ha celebrado esta noche en el Estadio Metropolitano.

A los 39 minutos de la primera parte, Hopa logra inaugurar el marcador, al transformar un penalty con que había sido castigado el equipo vasco por falta de su defensa izquierdo al delantero centro sevillista.

A los 31 minutos del segundo tiempo, Bancalero, de fuerte tiro de lejos, logra el segundo, estableciendo el 2-0 que habría de ser definitivo.

Merecido triunfo del Sevilla, cuyos jugadores, a base de pases cortos y precisos, han dominado en la mayor parte del encuentro, mostrándose superiores en clase a sus rivales.

El Atlético de Bilbao jugó a base de largos desplazamientos y en la segunda parte, animado por el público —que al parecer quería ver el empate y la consiguiente próroga— tuvo algunas fases de dominio, que se vinieron abajo cuando los jugadores andaluces consiguieron su segundo tanto.

A las órdenes del Sr. Castiñeira, que estuvo aceptable, aún cuando se mostró algo riguroso en el penalty, los equipos presentaron las siguientes alineaciones:

Sevilla: Rodri; Zúñigo, Gallego, Martín; Vega, Jaén; Hopa, Milán, Paquito, Bancalero, Flores.

Atlético de Bilbao: Arnáez; Barcabe, Tejado, Aranguren; Ochoa, Uriarte; Echevarría, Ibarra, Arieta, Zugazaga, Simo.—Alfil.


MONTAJES ELECTRICOS
SUHECA, S.L.
• ALUMBRADO PUBLICO
• ALUMBRADO INDUSTRIAL
• CASETAS DE TRANSFORMACION
• INSTALACIONES DOMICILIARIAS

SE VENDEN
materiales de derribo
R. ARGENTINA, 8
(Frente al Instituto)

# NOTICIAS DE ULTIMA HORA

## Se celebró en Lugo la tradicional ofrenda a Jesús Sacramentado

### Actuó como delegado del Reino de Galicia el alcalde de Tuy que hizo la oferta

Lugo, 24.—Millares de personas han peregrinado esta mañana a Lugo para postrarse ante Jesús Sacramentado permanentemente expuesto como singular privilegio en la Santa Iglesia Catedral Basílica con motivo de la tradicional ofrenda del antiguo Reino de Galicia

Le ha correspondido hacer la referida ofrenda al Ayuntamiento de Tuy cuyo alcalde señor Peñarredondo actuó como delegado regio acompañado de los alcaldes de Lugo, Orense, La Coruña, Betanzos, Santiago y Mondoñedo.

El delegado regio y acompañantes llegaron a la Catedral siendo recibidos por una comisión capitular. Seguidamente ocupó un puesto ante el altar mayor en el que ya se hallaban el obispo de Lugo, de Orense, de Mondoñedo; auxiliar de Santiago y abad mitrado de Samos. La Basílica se hallaba abarrotada por miles de peregrinos de toda la región.

El obispo de Tuy, doctor López Ortiz, ofició el solemne pontifical y al Ofertorio el delegado regio en nombre de toda la región hizo una bella invocación a Jesús Sacramentado realizando después la ofrenda. Le contestó el prelado y al final de la ceremonia el obispo de Lugo impartió la bendición papal. A mediodía el Ayuntamiento ofreció un almuerzo a las autoridades. — Cifra.

PROCESION EUCARISTICA

Lugo, 24.—Ha salido esta tarde de la Santa Iglesia Catedral la tradicional procesión eucarística de este domingo, en la que, el atiguo Reino de Galicia, renueva su ofrenda a Jesús Sacramentado. permanentemente expuesto en la Catedral lucense.

Presidió los actos el cardenal arzobispo de Santiago doctor Quiroga Palacios y el delegado regio este año, que ha sido el alcalde de Tuy doctor Novoa Fuente.

En la comitiva figuraban varias presidencias, corporaciones municipales de Lugo y Tuy, bajo mazas, corporaciones provinciales, Consejo Provincial del Movimiento, alcaldes de la ciudades que antiguamente formaron el Reino de Galicia y que son Betanzos, La Coruña, Santiago, Lugo, Orense, Mondoñedo y Tuy; Gobernador Civil de Lugo, Gobernador Militar, que representaba al Capitán General y otras autoridades.

En el transcurso del desfile procesional, que se verificó sobre las principales calles de la ciudad, pudo apreciarse el fervor con que fué seguida por las miles de personas desde aceras y balcones.—Cifra.

## Hoy llegará a España el Secretario general de la O.C.D.E.

Madrid, 25.—En visita oficial a España, llegará hoy lunes, a las nueve de la noche, por vía aérea, y procedente de París, el secretario general de la O. C. D. E., señor Thorikil Kristensen.

Durante su estancia en Madrid, el secretario general de la OCDE., se entrevistará con varios ministros y visitará diversos Organismos e instituciones. El miércoles por la noche, el señor Thorkil Kristensen saldrá para Lisboa.

*DATOS BIOGRAFICOS DEL SECRETARIO DE LA O. C. D. E.*

Nació el 9 de octubre de 1889, en Flustrup, cerca de Vejle, Dinamarca.

Estudios: Diploma de la Escuela comercial en 1916. Alumno de la Escuela Popular Superior de Askov, 1920-21. Bachillerato, 1922. Diploma de Ciencias Políticas y Económicas. Cand. Polt. Universidad de Copenhague, 1927.

Actividades profesionales: Profesor adjunto en la Escuela Superior de Comercio de Aarhus y en la Universidad de Copenhague, 1927-1938. Profesor de Economía, Comercio e Industria en la Universidad de Aarhus, de 1938 a 1947, y en la Escuela de Altos Estudios Comerciales de Copenhague, desde 1947.

Actividades públicas: Miembro del Parlamento, 1945-1960; ministro de Hacienda, 1945-47 y 1950-53; miembro de la Comisión de Finanzas, 1947-1949 y 1953-1960;; miembro de la Asamblea Consultiva del Consejo de Europa, 1949-1958; miembro de la Comisión de Asuntos Exteriores, 1953-1960; miembro del Consejo Nórdico, 1953-1960; miembro de la Academia de Ciencias Técnicas; presidente de la Sociedad de Política Extranjera, 1958-1960; miembro del Instituto de Historia y de Economía Política; presidente de la Federación Nacional de Acción contra el Paro, 1956-1960; miembro del Consejo Superior de Seguros, 1958-1960.

Obras publicadas: «Danmarks Driftregnskab» («Contabilidad Nacional de Dinamarca»), 1930; «En Sikringsfond Ofr Ndskud i Sparekasser» («Fondo de garantía de los depósitos en las Cajas de Ahorro»), 1931; «Undergelser af Kommunales Skattesprgsmaal» («Estudio sobre las cuestiones fiscales municipales»), 1935; «Faste og variable Omkostninger» («Gastos constante y variables»), 1939.

Obras redactadas: «Handbog i Kreditdit - Og Hypoteksforeningssp Rgmaal» («Manual de cuestiones de Crédito Hipotecario»), 1944; «De Europaeiske Markedsplaner», 1958; («Los proyectos de agrupación de los mercados europeo»), 1958; «The Economic World Balance» («Balance económico mundial»), 1960.

Casado, con la señora Ellen Kristensen, de soltera Nielsen.—Cifra.

## Sesión extraordinaria del Consejo provincial del Movimiento de Madrid

### Enérgica repulsa frente a los contubernios y maniobras de dentro y fuera de España

Madrid, 25. — Ha celebrado sesión plenaria con carácter extraordinario el Consejo Provincial del Movimiento de Madrid, presidido por el ministro secretario general, camarada José Solís Ruiz. Acompañaban al ministro secretario el vicesecretario general, el delegado nacional de Provincias y el jefe provincial del Movimiento y gobernador civil.

Entre los asistentes se encontraban además de los delegados de servicio, los jefes locales representantes de los distritos madrileños y de los pueblos de nuestra provincia.

Después de unas palabras de salutación en las que el camarada Aramburu destacó la línea inmutable de la Falange madrileña, y su permanente y fervorosa lealtad al jefe nacional, el camarada Solís verificó una extensa disertación sobre los problemas nacionales de mayor actualidad y la coyuntura política de la hora presente, dando seguidamente normas y consignas de actuación para los militantes.

En el cambio de impresiones que a continuación se produjo, intervinieron numerosos consejeros que dieron al ministro secretario general una versión real y directa del sentir político de nuestros camaradas de filas y de su enérgica repulsa frente a los conturbenios y maniobras que desde dentro y fuera de España se vienen realizando, al mismo tiempo que solicita del mando nacional y del Gobierno medidas radicales para atajar cualquier brote que pueda producirse contra la unidad patria y los principios del Movimiento.

Al final de la sesión, se cantó el Cara al Sol por todos los reunidos, dando los gritos de ritual el ministro secretario general del Movimiento. — Cifra.


¡¡Cierre la puerta a la enfermedad!!

El calor es, para las aves, el acompañante de las diarreas mortales (Coccidiosis, pullorosis, tifosis, colera...) Con una cucharada de

CUNISAN AVIAR

en el agua de bebida periódicamente tendrá salud en su gallinero durante todo el verano, manteniendo las aves su buena forma.

Corta la infección en pocas horas-Sensacional descubrimiento científico

Frs. 14'60, 56 y 198'50 pts. Folletos: M. ARIMANY - Pl. Maluquer, 11 - Granollers (Barna)



REMOLQUES MARVISA

MAS LIGERO MAS ROBUSTO

GRANDES FACILIDADES

CALIDAD

EXPLOTACIONES INDUSTRIALES Y AGRICOLAS

MAYOR, 242

Teléfono 2322

PALENCIA



NUEVA VERSION DE ALFA ROMEO

PERKINS

PRECIOS SIN COMPETENCIA

GRAN ECONOMIA

GRAN RENDIMIENTO

VEHICULOS ROMEO

BAJO LICENCIAS ALFA ROMEO

(A GAS-OIL)

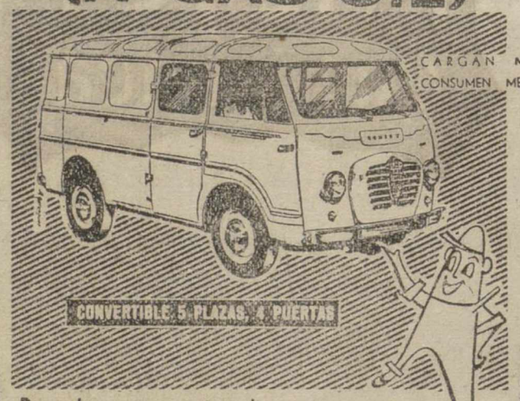


Para el transporte mixto de pasajeros y mercancías. Este vehículo resuelve el problema impuesto por las necesidades de la vida moderna, realizando transportes rápidos y de la más diversa naturaleza.

Infórmese de las condiciones de pago.

FABRICADO POR:

FADISA AVILA

AGENCIA

BURGOS, 9.—TELEFONO 2916

PALENCIA

LO OBTENDRÁ VD. CON UN ROMEO PERKINS


## Rusia está dispuesta a firmar un tratado de paz con la Alemania oriental con todas sus consecuencias

### Amenaza de Kruschef en un discurso pronunciado en Bucarest

Viena, 24.—El jefe del Gobierno soviético, Nikita Kruschef, en discurso pronunciado en el estadio de la República de Bucarest, ha declarado que si Occidente prolonga las negociaciones en torno al problema alemán, indefinidamente, Rusia firmará un tratado de paz por separado con Alemania oriental, «con todas sus consecuencias».

Kruschef, tras tratar de alejar la impresión de que Rusia intenta modificar su posición sobre la cuestión alemana en general y sobre el problema de Berlín en particular, acusó a los corresponsales de prensa occidentales de haber interpretado mal sus declaraciones del martes en torno a la cuestión, señalando que los corresponsales informaron que él dijo que «bajo ciertas circunstancias, Rusia aceptaría la continuación de la presente forma militar de ocupación en Berlín occidental».

«La reciente reunión consultiva (pacto de Varsovia) en Moscú —ha dicho Kruchef ahora—, expresó claramente nuestra posición sobre Berlín. Deseamos negociaciones con Occidente en torno a Alemania, pero deseamos que la solución sea aceptable para ambas partes».

«Pero si Occidente —agregó— desea alargar las negociaciones, como sistema para eludir sus responsabilidades, firmaremos un tratado de paz por separado con la República democrática alemana, con todas sus consecuencias».

Pero Kruschef no indicó cuándo Rusia firmará el tratado.

«La única solución al problema de Berlín —siguió diciendo— es poner fin a la ocupación militar y convertir la ciudad en ciudad libre, desmilitarizada».

En el discurso, Kruschef sólo leyó, personalmente, las primeras líneas y las últimas. El resto fue leído por un intérprete. Kruschef habló en ruso y el intérprete continuó la lectura en rumano.

Puso de relieve Kruschef que «los imperialistas, deben abstenerse de amenazar a Rusia con la guerra. Si nos atacasen —dijo— sólo lograrían un final más rápido para el capitalismo».

El dirigente soviético se manifestó en apoyo de la propuesta creación por parte de Rumania de la llamada zona libre nuclear de los Balcanes.

En alocución anterior a Kruschef, el dirigente rumano Jorge Giorgiu-Dej, reiteró las propuestas rumanas de 1957, rechazadas entonces por Grecia y Turquía.

Kruschef, al aludir al problema de Berlín, señaló la solución a la crisis de Laos, con la formación de un Gobierno de coalición. Indicó que puede servir de ejemplo para resolver otros problemas, tales como el que afecta a Berlín occidental.—Efe.


CORBACHO

compra alhajas, paga todo su valor. Príncipe, 1. Telf. 221-79-04. Madrid-12


## Nuevo lanzamiento

(Viene de primera página)

Plateel, ha informado hoy al Consejo reunido en Hollandia, que él «teme que los nuevos lanzamientos son un claro indicio de que el presidente Sukarno prefiere resolver la disputa por medio de las armas en vez de mediante negociaciones».

«Casi en vísperas de la reanudación de las conversaciones indonesio-holandesas sobre la base de la propuesta de compromiso elaborada por Ellsworth Bunter, los indonesios han recurrido a medidas militares».—Efe.

GESTIONES HOLANDESAS CERCA DE LAS NACIONES UNIDAS

La Haya, 25.—El gobierno holandés dice hoy que está haciendo gestiones cerca de las Naciones Unidas y del gobierno de los Estados Unidos respecto al último desembarco de paracaidistas indonesios de Nueva Guinea.

Una declaración del Ministerio de Asuntos Exteriores dice que el «gobierno ha tenido conocimiento, con indignación del nuevo acto de agresión cometido por Indonesia en el momento en que parecían favorables las perspectivas de negociación».

«Este acto —añade la declaración— sólo puede ser considerado como una prueba de la nula disposición indonesia a resolver la disputa pacíficamente».

La declaración agrega que el gobierno holandés ha entrado en contacto inmediatamente, a través de sus representantes, con el secretario general en funciones de las Naciones Unidas y con el gobierno norteamericano.—Efe.

## Mejora el estado del cardenal Arriba y Castro

### Ha celebrado misa en la capilla del palacio y despachado algunos asuntos

Tarragona, 24.—El estado de salud del cardenal arzobispo doctor De Arribas y Castro ha experimentado una notable mejoría, el cual ha celebrado misa en la Capilla del Palacio. Ha despachado algunos asuntos urgentes, si bien no ha reanudado todavía sus audiencias.—Cifra.


5.º GRAN PREMIO SOBERANO

Orden de entrada correspondiente al viernes día 22 de junio de 1962

S · 2
O · 8
B · 7
E · 3
R · 5
A · 4
N · 6
O · 1

GANADOR DE UN SEAT 600

D. Celedonio Peñil Torralba
Alavega, 70
RENTERIA (Guipúzcoa)

GANADOR DE UN TELEVISOR MARCONI

Don Emilio Erquicia
Bar Versalles Berri
GUIPUZCOA

Para el próximo viernes entran en juego

UN SEAT 600 Y UN TELEVISOR MARCONI!



RESTYSUMA 20

AL ALCANCE DE SU MANO

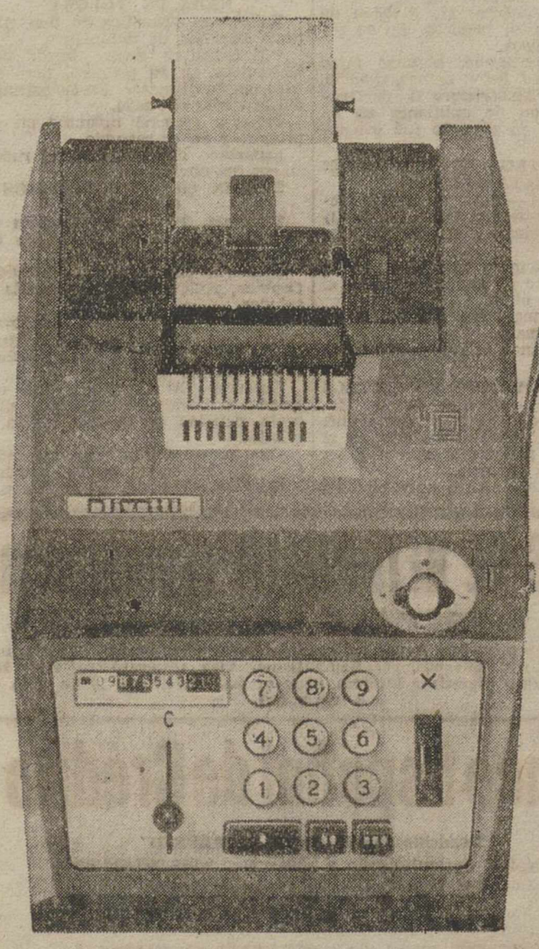

Cada día es de mayor utilidad a la industria media y al pequeño negocio mecanizar sus procedimientos de cálculo. La nueva

RESTYSUMA 20

Hispano Olivetti, de tamaño no mayor que un teléfono, diseño elegante y estructura moderna, llega al mercado con un fin concreto: facilitar un medio de trabajo seguro, eficiente y económico para realizar cálculos y operaciones.

RESTYSUMA 20, NUEVA SUMADORA IMPRESORA A MANO

hispano olivetti

Concesionario: DANIEL GUTIERREZ.-Mayor, 119-Teléf. 1804-PALENCIA


EL SEÑOR

**Don Agapito Alonso Villamediana**

Falleció en Palencia el día 23 de Junio de 1962

A los 33 años de edad

Después de recibir los Santos Sacramentos

D. E. P.

Su desconsolada esposa doña María Milagros Morales Zarza; hijos Carlos y José-María; padres Máximo y Cecilia; padres políticos Leandro Morales y Ana Zarza; hermanos Antonino y Francisco; tíos, sobrinos, primos y demás familia,

Suplican una oración por el eterno descanso de su alma

Casa mortuoria: Paz, núm. 3, 3.º.

EL SEÑOR

**Don Cayetano Cid Blanco**

Falleció en Palencia el día 24 de junio de 1962

A los 51 años de edad

Habiendo recibido los Santos Sacramentos

D. E. P.

Su apenada esposa Facunda Abad Pelayo; hijos Cayetano (empleado del Banco de Santander) y María Teresa; hermanos Jacinto y Andrea; hermanos políticos Crescencio, Agapito, Desideria, Emilia y Pilar Abad Pelayo, Feliciana Doncel, Valentina Abad, Emiliano García y Gaspar Pelaz; sobrinos, primos y demás familia,

Suplican una oración por su alma.

Funerales: Martes, día 26, a las ocho y media y seguidamente la Misa de familia.

Iglesia parroquial: San José.

Casa mortuoria: Casas del Hogar, 69, segundo, derecha.

Compañía de Seguros «La Patria Hispana, S. A.». Palencia.

M.C.D.2022

# Grata reunión de hermandad y exaltación ajedrecística

## Con motivo de la entrega de títulos de honor y trofeos deportivos, celebrada por la Federación Palentina de Ajedrez

**Dos momentos del acto de exaltación ajedrecística provincial. En la foto superior, el Excmo. Sr. Gobernador Civil recibe el título de presidente de honor de la Federación, que le entrega, con su felicitación, el presidente efectivo de la misma, señor Pesquera. En la inferior, el campeón provincial de ajedrez, señor Alonso, y demás vencedores en las distintas competiciones celebradas, que muestran los trofeos ganados en las mismas y entregados en este acto.**—(Fotos PAYA).

La Federación Palentina de Ajedrez, celebró el domingo un brillante acto en la Residencia del Campo de la Juventud, con motivo de la entrega de títulos de honor a varias autoridades palentinas y de trofeos a los distintos campeones de los Torneos celebrados en el presente año en nuestra provincia.

Comenzó dicho acto, que constituyó una formidable demostración de la pujanza y entusiasmo del movimiento ajedrecístico palentino, a la una de la tarde.

Presidieron el mismo el Excmo. señor Gobernador Civil y Presidente de la Junta Provincial de Educación Física y Deportes, don Víctor Fragoso del Toro; Excmo. señor Gobernador Militar, don Antonio Meneses Lacalle; concejal delegado de Deportes, don Miguel Ibáñez Martín, que representaba al Ayuntamiento; Comisario Jefe de Policía, don Francisco Carballeda Fernández; Delegado Provincial de Juventudes, don Antonio Quero Soto; Comisario de Policía, segundo jefe, don Manuel Parejo Flores; Presidente de la Federación Palentina de Ajedrez, don Alfonso Pesquera Casuso; vicepresidente de la misma, don Mauro Martín de Prado; y miembros de la junta directiva de dicha Federación. Numerosos ajedrecistas, entre los que se contaban representaciones de Carrión y Saldaña llenaban el amplio local.

Abrió el acto el presidente de la Federación, señor Pesquera, quien testimonió su agradecimiento a las autoridades por su asistencia, exponiendo el significado de aquel acto que tenía por objeto repartir unos títulos de honor y unos trofeos concedidos a quienes por su interés y apoyo hacia el ajedrez palentino y sus destacadas actuaciones a lo largo de los torneos organizados, prestigiaban y potencializaban el desarrollo de este noble juego en nuestra provincia, manteniendo sus esperanzas de que pudiera celebrarse en Palencia un Campeonato Nacional de Ajedrez, que tanto contribuiría a resaltar deportivamente el nombre de nuestra ciudad.

Seguidamente, entre los aplausos de los asistentes, el señor Pesquera procedió a la entrega del título de Presidente de honor de la Federación Palentina de Ajedrez, al Gobernador Civil. Dicho título, artísticamente realizado y enmarcado, contenía la siguiente inscripción: «La Junta Directiva tiene el honor de conceder al Excmo. Sr. Gobernador Civil de la provincia, don Víctor Fragoso del Toro, el título de Presidente Honorario de la Federación Palentina de Ajedrez, como reconocimiento a sus desvelos en pro del ajedrez»; continuando con la entrega del título de Miembro de Honor de la Federación, al Iltmo. Sr. Comisario Jefe de Policía, don Francisco Carballeda Fernández; y del título de Miembro Protector de la misma al Jefe Provincial de la Obra Sindical de Educación y Descanso, don Antonio Hermoso Junco, en mérito, asimismo, a la atención y ayuda prestada al ajedrez provincial.

Siguió el acto, con el reparto de los trofeos a los ganadores de las distintas competiciones provinciales celebradas, leyendo el secretario de la Federación, D. Elías Serna, el nombre de los diferentes ganadores, y pasando éstos, por el siguiente orden, a recibir de manos de las autoridades asistentes, los trofeos conseguidos:

Copa de campeón provincial de ajedrez, D. Alfonso Alonso Rodríguez; de subcampeón, D. Angel Arribas de Rodrigo; tercer clasificado, D. Alfredo Sánchez Blanco; cuarto, D. José Luis Gómez Olmedo.

Copa de campeón provincial por equipos, el Club Palentino de Ajedrez; subcampeón, el Ajedrez Club Saldañés.

Copa campeón del II Torneo de Primavera, D. Guillermo Pérez Cordón; y subcampeón, D. Pedro Contreras Touchard.

Finalizado el reparto, el Gobernador Civil pronunció unas palabras de agradecimiento y felicitación a la Federación y ajedrez palentinos, por el entusiasmo y actividad desplegados, patentes en los excelentes frutos deportivos logrados, y que él, como presidente de la Junta Provincial de Educación Física y Deportes, y convencido de la labor de formación deportivo-social que el científico juego desarrolla, procuraría seguir estimulando y ayudando en lo posible.

Fue muy aplaudido.

Finalmente, la Federación organizadora obsequió a las autoridades y asistentes con un luch, que fue servido espléndidamente por D. Alfonso Peña en el comedor de la Residencia, culminándose de esta forma cordial lo que había sido una gratísima reunión de hermandad y exaltación ajedrecística.—GONG.

# Programa de actos con motivo del "Día de Acción de Gracias" en la Parroquia de San José

El próximo día 29 de junio, festividad de San Pedro, tendrá lugar, en la parroquia de San José Obrero, la manifestación colectiva de dar gracias a Dios, por los constantes beneficios que nos reporta. Con tal motivo se celebrarán los siguientes actos:

A las 9'45, volteo de campanas durante cinco minutos.

A las 9'55, segundo volteo de campanas y disparo de cohetes anunciando el comienzo de los actos.

A las 10, misa solemne.

A las 10'45, coincidiendo con el final de la santa misa, exposición mayor de Su Divina Majestad y Estación.

A las 11, solemne procesión con el Santísimo.

A las 12, solemne Te Deum, fervorín, bendición y reserva.

**ITINERARIO DE LA PROCESION**

A las 11, salida por la puerta principal siguiendo por el paseo de los números impares de la Avenida de Valladolid en dirección hacia la Avenida de Cisneros. Al llegar aquí, cruce de la carretera hacia el Santuario del Carmen, en cuya plaza se hará estación.

A las 11'20, salida del Carmen por la escalinata de la derecha, para bajar a la plaza de las casas de Villagrá, donde se hará estación.

A las 11'40, salida de la plaza de Villagrá por Obispo Fonseca, cruce por General Elorza y calle de San José, cruzando la carretera para entrar a las 12 en el templo parroquial.

**ORDEN DE LA PROCESION**

1, Cruz alzada y ciriales; 2, niñas; 3, niños; 4, jóvenes señoritas; 5, jóvenes muchachos; 6, banderín del Apostolado de la Oración; 7, mujeres; 8, hombres; 9, incensario; 10, palio con el Santísimo Sacramento; 11, presidencia religiosa; 12, presidencia seglar.

La procesión se hará en fila única de seis personas en fondo.

Todas aquellas personas que pertenezcan a congregaciones o asociaciones piadosas, llevarán sus medallas o insignias.

En todo momento serán atendidas las indicaciones de las personas encargadas de conservar el buen orden.

**COLOCACION EN EL TEMPLO**

Con objeto de facilitar la salida y no perder tiempo en formar la procesión se tendrán en cuenta las siguientes indicaciones:

La santa misa será oída colocándose, desde el principio, las niñas en los bancos de la parte anterior al lado de la Epístola y los niños en los bancos análogos del lado del Evangelio. Las señoritas se pondrán en los bancos centrales del lado de la Epístola y los muchachos en los del lado del Evangelio. Las mujeres ocuparán los bancos libres de ambos lados y los hombres subirán a las tribunas.

# La vida en la Región

## Romería montañesa para el XXV aniversario de la liberación de Santander

## I Concurso Regional de cante jondo en Salamanca

### BURGOS

LAS FIESTAS.—Con el tradicional desfile de la cabalgata del pregón se han abierto las fiestas mayores de San Pedro y San Pablo. En el vistosísimo cortejo integrado por gitanillos, numerosos grupos de coros y danzas de diversas regiones de España, bandas de música, figuraba un maravilloso conjunto de carrozas, que este año han destacado por su buen gusto y arte.

Después de hacer un recorrido por la ciudad entre la expectación del gentío, la cabalgata se detuvo en la Plaza Mayor, donde se había congregado una gran multitud. Al pie del Ayuntamiento, en un estrado y bajo dosel ,se hallaba la reina de las fiestas, señorita Fistina Olaño, rodeada por su corte de honor.

Las fiestas, que han durado desde las siete de la tarde hasta las diez de la noche, concluyeron con la interpretación del Himno a Burgos por la multitud.

### SANTANDER

**ROMERIA MONTAÑESA EN EL FARO DE CABO MAYOR.**—Con ocasión de conmemorarse el XXV aniversario de la liberación de Santander, el Ayuntamiento de la capital montañesa ha organizado una gran romería típica, que tendrá lugar el domingo 26 de agosto próximo.

Esta romería estará precedida de un interesante concurso folklórico en los pinares del Faro de Cabo Mayor.

La inscripción para participar en el concurso podrá hacerse quince minutos antes de iniciar el certamen, y es condición indispensable para participar en el mismo ir ataviado con el traje regional montañés. Todos los motivos del concurso (canto, baile y música), han de ser de estilo montañés. La entrega de premios se realizará el mismo día 26 de agosto, a las once de la noche, en el Odeón del Sardinero, en una magna fiesta estival.

Se repartirán premios por valor de siete mil quinientas pesetas. La convocatoria de este concurso, así como de la gran romería montañesa, ha despertado gran júbilo e interés entre el vecindario de Santander y arrabales.

### SALAMANCA

**CONCURSO REGIONAL DE ARTE FLAMENCO.** — En el recinto del Club Piscina Regio, en la ciudad charra, ha tenido lugar el primer concurso regional de Arte Flamenco, organizado por la peña salmantina de "Amigos del Cante Jondo".

Durante los tres días finales de la semana pasada los participantes en este concurso habían intervenido a través de los micrófonos de Radio Salamanca. La fiesta en el Club Regio resultó brillantísima. Participaron primeramente siete finalistas; seguidamente hubo un intermedio con la actuación de los profesionales Pili Fernández y Antonio Moreno; en la segunda parte intervinieron otros seis finalistas.

Oportunamente, el jurado calificador hará público el fallo; este jurado estaba integrado por las señoras de Blanco Cobaleda y Núñez de Castro y los señores don Antonio Pérez Tabernero, Miguel Cruz Hernández, Antonio Paradinas, Antonio Borrero «Chamaco", don Enrique Moro, don Andrés Arranz y don Carlos Montalvo.

Son numerosos y valiosos los trofeos dispuestos para los triunfadores.

### VALLADOLID

110 AUDICION DE LAS MAÑANAS DE LA BIBLIOTECA.—El pasado domingo, 24 de junio, se ha llevado a cabo la 110 Audición de las Mañanas de la Biblioteca, en la Casa de Cervantes.

El acto comenzó a las doce en las salas de la Biblioteca de dicha Casa de Cervantes. Vergara Gil y Santiago Quintero, fueron los rapsodas encargados de dar lectura a versos de Nicolás Sanz de la Peña, director de Mañanas de la Biblioteca.

Recitaron "Romances de Tordesillas", evocación lírico-histórica de la ilustre villa y las figuras que la han poblado, y "Colenda Agusta", poema largo en décimas, que es un desbordante canto a Cuéllar, la gran ciudad romana de Tito Livio.

La asistencia fué muy numerosa, recibiendo muchos aplausos no sólo el autor de los poemas, sino también sus lectores, señor Gil y Quintero.


# GUIA MEDICA

**D. DACIO CRESPO H. DE MEDINA**
JEFE DE LOS SERVICIOS DE CIRUGIA DEL HOSPITAL PROVINCIAL
Consulta de 12 a 2 y de 4 a 6
*Teniente Velasco, 1 (detrás de la iglesia de San Lázaro).—Telf., 1456*
*Operaciones y urgencias:*
SANATORIO DE LA CRUZ ROJA. Teniente Velasco, núm. 9. Telf., 3898

**Doctor CALLEJA** *Mayor, 28 Teléfono, 3406*
*Medicina y Cirugía de la mujer. Partos.*
*Médico ex-interno de la Casa Salud VALDECILLA*
Consulta de 12 a 2

**J. DURANTEZ CAMINERO**
*MEDICO OCULISTA*
*del Servicio de Oftalmología del Hospital Provincial de Madrid*
*Consulta en D. Sancho, 10* *Teléfono, 2183*
*(Edificio Banco Español de Crédito)*

**DR. ERADIO ALONSO DEL CAMPO**
APARATO DIGESTIVO RAYOS X MEDICINA Y CIRUGIA
*Médico A. por oposición de la Escuela Médico-Quirúrgica de Patología Digestiva del Hospital de la Santa Cruz y San Pablo, de Barcelona*
*D. Sancho, 10* *Consulta de 11 a 2*

**E. ROBLES** *de once a una y media. Telf., 1413*
*José Antonio, 47, 1.º (Salón)*
*ENFERMEDADES DE LA PIEL*
*Cáncer. Tumores. Ulceras. SIFILIS VENEREAS*
*ENFERMEDADES DE LAS VIAS URINARIAS Y GENITALES*
*Electroterapia. (Diatermia, onda corta, Electrocoagulación, Rayos U Corrientes, etc.). Nieve carbónica. Análisis.*

**CONSULTA DE RADIOLOGIA Y FISIOTERAPIA MEDICA**
**DR. SANTOS CAPILLA**
PROFESOR DE LA FACULTAD DE MEDICINA
Rayos X. — Tomografía. — Onda Corta. — Inductotermia. — Ultrasonidos. — Radiaciones Infrarrojas y Ultravioletas. — Corrientes galvánicas y farádica. — Electrodiagnóstico
Avda. Modesto Lafuente, N.º 11 De 12 a 4

**PROF. DR. CESAR FERNANDEZ-RUIZ**
CIRUGIA DE LA MUJER. — PARTOS
Profesor de Ginecología de la Facultad de Medicina
Jefe de la Maternidad — Maternólogo del Estado
CONSULTA DIARIA, de 12 a 3 **Palencia**
Mayor Principal, 33. Teléfono, 1533
Operaciones y urgencias: Sanatorio de la Cruz Roja
Teniente Velasco, 9 Teléfono, 3898

**José M.ª Martín Barbón**
*Medicina y Cirugía del aparato digestivo*
Consulta, de diez a una
*Becerro de Bengoa, 24.—Telf., 3041*

**S. PAJARES GARCIA**
Médico Jefe de los Servicios Provinciales de Puericultura, por oposición
*Consulta de Puericultura y Enfermedades de los niños*
RAYOS X
Calvo Sotelo, (Jardinillos), 3. 1.º dcha.
Horas: de 12 a 2 Teléfono, 1650

**J. GARCIA PUENTE-LLAMAS**
HA TRASLADADO SU
CONSULTA A
REPUBLICA ARGENTINA, 12

**RAFAEL M. ALMEIDA**
*Médico-Jefe del Hospital Provincial por oposición*
RAYOS X
Horas de consulta: de 11 a 2
*Mayor Pral., 254, 1.º, Izda. Telf., 1563*

**ESCAPA LEAL**
SUSPENDE SU CONSULTA
HASTA EL DIA 2 DE JULIO

**Carlos Illera Palsán**
CONSULTA EN
BERRUGUETE, NUMERO 8
PRIMERO, DERECHA

**Ventura Fernández López**
PULMON, PLEURA, CORAZON
RAYOS X
MENENDEZ PELAYO, 25

**C. REGUERA PEREZ**
Puericultor Titulado
Enfermedades de los niños
RAYOS X
Consulta de 12 a 2
Pl. San Lázaro, 2, 3.º
Teléfono: 3682


# anuncios por palabras

## Alquileres

**ARRIENDO** siete cuartas alfalfa por temporada. Obispo Fonseca, primera huerta. Antonio Fernández.

**TRILLADORA** con tractor cedo en renta, próxima recolección. Aguado. Mayor, 176. Palencia.

**GRATIFICARE** a quien proporcione piso pequeño planta baja que convenga a matrimonio solo. Sector Colón o Travesías. Teléfono 2948.

## Automóviles

**VENDO** Renault 4-4. Informes, Bar Avenida. Avenida Santander.

**VENDO** camión "Pegaso", 165 o se cambia por uno pequeño. Facilidades. Teléfono 2580.

**VENDO** camión Chevrolet, ruedas nuevas, recién reparado, muy barato. Agencia D. K. W.

**VENDO** "Seat 600". Sr. Rodríguez. Mancornador, 14, bajo.

**AGENCIA** España. Academia de conductores. Enseña a conducir con automóviles nuevos y modernos.

**AGENCIA** España. Academia de conductores. Modernísimo sistema de enseñanza. Profesorado competentísimo, clases ininterrumpidas desde las nueve de la mañana.

**AGENCIA** España. Academia de conductores. Carnets garantizados. Don Sancho, 16 (Banco Español de Crédito). Teléfono 22-58.

## Compras

**ALMACEN** de sacos. Compra-venta. Ramón Onandia. Paseo de los Frailes. Teléfono 3315.

**APEAS** para minas, de roble, cómpranse, pequeñas y grandes partidas Ofertas: Apartado Correos 249. León.

**COMPRAMOS** cabellos, buen precio. Salama. Ercilla, 12. Madrid. 2303444.

## Fincas

**SE VENDE** finca próxima capital. Ciudad Universitaria, 13.

**VENDO** casa dos viviendas, una libre, 45.000 pesetas. Las Palmas, 12.

**VENDO** piso nueva construcción, económico, a estrenar y local comercial 295 m2., junto Avenida Valladolid, grandes facilidades. Informes, Fernando el Magno, 8, cuarto, derecha.

**VENDO** casa llave en mano. Tratar, Casas Construcción, 46.

**VENDO** casa nueva, cuatro habitaciones, cocina, cuarto aseo, agua corriente. Santo Toribio, 40, esquina Paseo del Otero. Razón, Becerro de Bengoa, número 12. Talleres Niquelado Angel Ruiz.

**SE VENDE** casa, totalmente libre de inquilinos. Razón, Plaza de Cervantes, núm. 1, primero, derecha.

**VENTA** de solares céntricos, especial para chalets. Informes, Teniente Velasco, 28. Portería. (2 a 3 tarde).

**VENDO** casa sita Extramuros del Mercado, 2. Razón, Alfonso VII. Carpintería.

**EN EL** pueblo más pintoresco de la provincia de Palencia (San Salvador de Cantamuga) se vende una casa con dos viviendas libres, cuadras, pajar, amplio corral y hermosa huerta contigua a dicha casa. Para tratar, con Herederos de Sotero Fernández en dicho pueblo y en Palencia, teléfono 3080.

**FINCA** en carretera general y a 16 kilómetros Valladolid, 40 hectáreas, 20 de regadío, resto susceptible riego. Ferrocarril, casa vivienda y obreros. Apriscos. Razón: Sr. A. C. Teresa Gil, 12. Teléfono 23502. Valladolid.

**VENDO** piso nuevo. La Paz, núm. 3.

**VENDO** o arriendo en Villamartín locales con terrenos lindando estación, vía, 3 carreteras: corral, tenadas, pajares; casa en la plaza con paneras, pajares. Tratar personalmente con Herminio Ortega. Valentín Calderón, 19. Palencia.

## Ganados y aves

**NOVILLAS** 3 y 9 meses, caballo silla y mula media edad, excelente trabajo. Castañeda. Las Cabañas.

**SE VENDEN** carneros sementales. Dueñas. Mariano Frías.

**VENDO** dos mulas 10 y 11 años, buen trabajo. Paredes de Nava. Victorio Asenjo.

**SE VENDE** toro cebado. Pedro Valdeolmillos. Dueñas.

**SE VENDE** una cerda, primer parto, cubierta de dos meses. Para tratar, en Bar Próculo. El Cristo. Palencia.

**VENDO** cerdos destete. Prolongación Inés Moro. Cristo. Emilia Vela.

**MULA** 8 años, 9 dedos, vende Rodrigo Nebreda. Astudillo.

**SE VENDEN** cerdos destete. Virgen del Brezo, 9.

**VENDO** 44 ovejas con lana. San Cebrián de Campos. Sergio Quirce.

**VENDO** 37 ovejas y nueve corderas. Isidro Polo. Valdeolmillos.

**VENDO** 200 ovejas, entre ellas 60 corderos. G. Padierna. Villalcón.

**CERDOS** de 20 kilos y otros de 60. Matea Curiel. Tercer Barrio. Vázquez de Mella, 1.

**SE VENDEN** 80 ovejas y 26 corderas. Verlas y tratar en Paredes de Nava, con Agustín Hoyos.

**VENDO** jato once meses, dos novillas cubiertas de cuatro. Calzada de los Molinos. Federico Baños.

**SE VENDEN** tres vacas dos abocadas a parir, otra recién parida, primero y tercer parto, dos chotos de año. Andrés Caballero. Dueñas.

**VENDO** o cambio por ganado vacuno máquina ensacadora grande, nueva "Francisquillo". M. Camina. Meneses.

**VENDO** vaca tercer parto, 45 cuartillos. Eugenio Andrés. Carretera Valladolid.

**SE VENDE** macho, cuatro años, toda prueba. Villodre. Arija.

**VENDO** cerdos destete. Carretera Grijota, frente silo. Chalet Consuelo.

**VENDO** terneros para pasto. Lantadilla. Viuda de Vidal Centeno.

**SE VENDEN** terneros para suero. Calle de los Gatos, número 4. Manuel Diego.

**VENDO** 25 ovejas. Julián Acero. Villoldo.

**VENDO** 30 ovejas emparejadas para vida. Higinio Alvarez. Villota del Páramo.

**SE VENDEN** 70 ovejas y 14 corderas de este año, verlas y tratar, en Frómista, con Victoriano Fernández.

**VENDO** buena partida corderos, juntos o en lotes, están gordos. Julio García. Frómista.

**VENDO** mula 7 años, 8 dedos. Gerardo Merino. Villaneceriel.

**VENDO** ciento sesenta borros. Ladislao Palacios. La Puebla de Valdavia.

**POR DEJAR** labranza vendo par mulas, media edad, alzada ocho dedos. Julián Sarmiento. Gozón de Ucieza.

**VENDO** 70 ovejas emparejadas. Angel Vallejo. San Martín del Valle.

**VENDO** mula, elegir entre otras. Villamartín. Angel Fernández.

**VENDO** pollas plena producción. Viuda de Cuesta. Calle Santiago. Palencia.

**VENDO** mula 5 años, 4 dedos, toda prueba, en Abastas. M. Velasco.

**VENDO** una novilla. Félix Meléndez, en Dueñas.

MATERIAL DE OFICINA, EN I. G. DIARIO-DIA

## Maquinaria y Reparaciones

**GRUPOS** de riego con motores de gas-oil, petróleo, gasolina. Sólo primeras marcas de reconocida calidad. Funcionamiento perfecto. Asistencia técnica durante la campaña. Lubricantes, mangueras, accesorios. Almacenes maquinaria Ortega y Ortiz de Zárate.

**NEUMATICOS,** correas de ventilador, correas trapezoidales. Navamuel. Casado del Alisal. E. Teléfono 1937.

**ARADOS** de discos y rejas, cultivadores y gradas discos tractor, desgranadoras de maíz, rodillos, rastras, gradas, cortarraíces, vertederas "TRIPLEX", discos, rodamientos, tornillería, aceites y grasas. Almacenes Pinacho.

**POR DESHACERME** de labranza, vendo motor "Campeón", nuevo, y bisurco. Maximino García. Torre.

**SE VENDE** un motor Albion de 90 HP., con embrague y caja de cambios, todo ello a estrenar, también se cambiaría por camión Pegaso 165. Transportes Pobes.

**SE VENDE** una motobomba sin motor. En Villamuera. Patro.

**VENDESE** máquina segadora seminueva, llanta goma. Cooperativa del Campo. Villarramiel.

**COSECHADORA** Cleys-Santana, 3,60 metros corte, cedería desde 10 julio. Demandas, Mayor, 51, segundo. Teléfono 3631.

**VENDO** cosechadora arrastre "Ajuria", buen uso, facilidades. Epifanio Prieto. Grijota.

**VENDO** máquina "Deering", rueda hierro. Eugenio Marcos. Amayuelas de Abajo.

## Pérdidas

**PERDIDA** reloj caballero Cyma. Gratificaré su entrega San Juan de Dios, 5, segundo.

**PERDIDA** estilográfica Parker. Ruégase devolución. Comandante Ramírez, 18.

## Préstamos

**HIPOTECAS** ¡Agricultor! Te resolverá el problema económico con garantía de tus fincas. Tristán. Montero Calvo, 22. Valladolid.

## Trabajo

**NECESITO** mosaísta. V. Rodríguez, Doctor Caneja, 6, primero.

**PASTOR** necesita Vitaliano Sánchez. Capillas.

**SE NECESITA** pastor con ayuda Germán Pérez. Villagimena.

**SE OFRECE** pastor, buenos informes. Valdeolmillos. Demetrio Castro.

**SE NECESITAN** pastores de San Pedro en adelante. Informes, Travesía Vázquez, 2, ó San Cebrián de Buena Madre.

**SE NECESITA** chico ayudante, para comedor. Hotel Castilla.

**NECESITO** obreras para entresacar remolacha y regador. Mayor, 32.

**CHICOS** 16 a 19 años, buen jornal, necesitamos. Presentarse: Cerámica San Juan (junto Colegio Huérfanos Ferroviarios).

**ADMINISTRATIVO,** muy práctico contabilidad de sociedades, se precisa, buenas referencias. Razón, Teléfono 3244.

**NECESITO** pastor finca esta capital. Razón, Menéndez Pelayo, 13, primero.

**APRENDIZ** de 14 años, necesito. Almacenes Diocle.

**SE OFRECE** matrimonio sin hijos para encargado portería o cosa análoga. Informes, Mayor, 123. Barbería.

## Traspasos

**TRASPASO** Bar Casero.

## Varios

**COCINAS** de hierro y esmaltadas, cuartos de baño, económicos y lujo, precios afinados. Pastor. Modesto Lafuente, 20. Palencia.

**ROCA.** Extenso surtido en todos los componentes del cuarto de baño y cocina. La Hortensia. 30.

**DEPOSITOS** uralita. Canalones, tuberías para desagües y sanitarias; cisternas para waters. Uralita, Agencia Oficial de Ventas, Avenida José Antonio, 45. Teléfono 1455. Palencia.

**VENDO** macho seis años, seis dedos, buen trabajo, carro par seminuevo y un bisurco. Osorno. Severino.

**VENDO** 4 mulas media edad, gran trabajo, carro par, cultivador, demás aperos de labranza. Teodoro González. Frómista.

**VENDO** dos carros par, máquina segadora, motor eléctrico y aperos labranza. Félix Cuadrado. Villasarracino.

**POR DEJAR** labranza vendo máquina segadora, con ruedas de goma, nuevas y doble dientes; máquina elevadora, carros y demás aperos de labranza. Para tratar, Emiliano García. Amayuelas de Ojeda.

**POR DEJAR** labranza se vende segadora, elevadora con motor; trillos y demás aperos de verano. Vda. de Alejandro Merino. Carrión de los Condes.

**VENDO** 48 ovejas, 18 corderas, 350 cántaros de vino. Félix. Requena de Campos.

**VENDO** 24 corderos y beldadora Ajuria núm. 7, seminueva. Fulgencio Velasco. Arroyo.

## Vehículos

**SE VENDE** carro de par por dejar labranza. Constancio Fernández. Villota del Duque.

**VENDO** Vespa, ocasión. Carretera Santander, 26. Jesús Ruiz. Acumuladores.

**VENDO** cinco carros par, todos usos, tamaños y precios. Rodríguez. Villaherreros.

## Ventas

**ALFALFA** por cortes, vendo 8 obradas. Vidal Gómez. Fábrica de harinas. Villamuriel de Cerrato.

**VENDEN** 300 cántaros de vino Gaspar Pérez y Francisco Rodríguez. Pozo de Urama.

**SE VENDEN** 300 cántaros de vino clarete, 48 pesetas cántaro. Vicente Román. El Cercado, Baltanás.

**SE VENDE** obrada y media de alfalfa. Pablo Lobete. Carcavilla. Huerta.

**VENDO** sala de estar. Informes, San Juan de Dios, 5, segundo.

**CEMENTOS,** calidad y precios, "Arroyo". Teléfonos 2062, 3458. 1519.

**ALMACEN** maderas Hernando le ofrece toda clase de maderas, como puntales pino, eucalipto, tableros okumen, novopan, tafisa, etc. Carpintería en serie y encargo. República Argentina, junto Urbón. Consulte precios.

**MADERAS** pino, haya, encina, Soria, Vizcaya, Galicia, puertas, ventanas, persianas enrrollables. Pedro Manuel. Antonio Maura, 5.

**TABLEROS** Novopán, Tam, Okúmen, Castaño, Okola, Tablex todas modalidades. Pedro Manuel. Antonio Maura, 5.

**CEMENTOS,** cuarenta pesetas saco, azulejos, tres pesetas, ladrillos. "Materiales Arranz". Oficinas, Plaza León.

EL SUELO DE NUESTRO TIEMPO
Fabricado por copidstica-ariz
DISTRIBUIDOR COLOCADOR
SIEIRAS
PALENCIA


M.C.D.2022

## TURISMO CON GUARDIAS

# El camarada Miguel, Gran Orden de la victoria soviética

### La fórmula de Trotzki.-La hucha del Monarca.-Antología de la hospitalidad real.-Los fanariotas cambian de invitados.-Su Majestad ya está de más

**Por Carlos VELASCO**

IV

CONSTANZA.—No es posible negar que León Trotski fué uno de los grandes tácticos de la revolución y, sobre todo, un portentoso conocedor de las debilidades y miserias de la burguesia capitalista. Un año antes de proclamarse la República en España, escribia (1): «No se puede excluir la posibilidad de que las clases dominantes, igual que en Alemania, quieran sacrificar la Monarquia para salvarse a sí mismas. Existen, no obstante, muchas posibilidades de que la monarquia madrileña, aunque vista con malos ojos, sobreviva hasta con la dictadura del proletariado».

Si España no estaba madura para la segunda parte de la profecía, por la inexistencia de un auténtico partido comunista, forzoso es convenir en que la primera parte se cumplió con una escrupulosidad digna de mejor causa. El desesperado y popular «¡Que se los llevan» de 1.808 fue reemplazado por el categórico «¡Que se los lleven!» de la burguesia aterrorizada de 1931. No era, sin embargo, aquella fórmula una siniestra ingeniosidad táctica del hebreo Trotski, sino que constituia una maniobra fundamental de la estrategia comunista, como Stalin demostraría cínicamente al terminar la segunda guerra mundial. Hoy se sabe con certeza porque la afirmación procede indistintamente de fuentes soviéticas y occidentales— que la URSS trató de mantener durante todo el tiempo que fuera preciso las monarquías balkánicas. Con su brutal estimación empírica de la Historia, el marxismo opina que no hay mejor alianza para la invasión militar o política que una dinastia extranjera impuesta a un pueblo como experimento internacional.

—Las listas de príncipes alemanes fueron una verdadera «bolsa de trabajo» para cubrir en los Balkanes el oficio de Rey. ¿Quiere usted que pasemos revista?

—No se me escape usted. Estamos en Rumanía y quiero saber por qué se liquidó a Julio Maniu.

—En primer lugar, a Maniu no se le liquidó, sino que murió en la cárcel y, además, no se puede usted negar el derecho a exponerle ciertos antecedentes. Ustedes en el mundo capitalista creen que las Repúblicas Populares son, exclusivamente, una imposición militar de los soviets. En política no se conoce la generación espontánea.

—Si acaso, el cultivo artificial...

Pero hay que dejar hablar a este hebreo. Desde luego, la «Sigurntza» (policía secreta) no ha podido ponerme al cuidado de un tipo más fanático y parlanchin. Más tarde me enteraré de que fué jefe de despacho con Ana Pauker y que necesita hacer olvidar ese dato. Parlotea con una suntuosidad como de sebo y que él considera, dialécticamente, demoledora. A su modo, sin embargo, y privándola de hojarasca pedante, la charla del viejo proporciona muchas claves.

—La Unión Soviética —(no se atreve a decir Stalin)— no se opuso a que los pueblos del Balkán siguieran manteniendo, si querían, a sus Reyes alemanes. Bien claro se vió en Bulgaria y en Rumania. Y si el Rey Pedro de Yugoeslavia no regresó a su país no fué por decisión soviética, sino por negativa cerrada del Mariscal Tito.

—Tampoco había que pedirle gollerías al mariscal, amigo mío. El tío se había pasado varios años viviendo a salto de mata por las montañas de la Bosnia y de la Herzagovina y no le iba a regalar la victoria al nieto de Jorge el Negro, que después de todo había oído en Londres hablar alguna vez de los sufrimientos de sus súbditos. Pero no me vaya usted a decir que los Karageorgevivh son alemanes...

—Supongo que no tratará usted de hacerme un canto de esa familia.

—¡Dios me libre! Solo pretendo poner las cosas en su punto y que los detalles sean exactos.

Desde el «Casino Marile» contemplamos algunos veleros tardos, sin viento en las lonas, que regresan de la pesca. La quietud del mar y la pureza casi desoladora, del cielo, son una especie de incitación metafísica. Pienso en los muertos y más muertos que duermen en el Delta danubiano, sosteniendo sobre sus rotos huesos limo de toda Europa. Me pesa, de pronto, una profesión que me obliga a husmear en lo que Michelet llama «la triste y salvaje historia del hombre».

Miguel de Rumanía —«le fils de papa Carol»— cuando consideró inevitable la derrota alemana inició los primeros tanteos con los rusos. El príncipe Barbu Stirbey, fué enviado al Cairo y el Ministro de Asuntos Exteriores, Miguel Antonescu, pariente del General mandó discretos agentes a Estocolmo en donde expusieron a la señora Kollontai, embajadora soviética, los deseos del Monarca de llegar cuanto antes a una paz con los soviets. La base de las gestiones era el conocer exactamente la actitud rusa frente al Rey y si la paz no supondría la muerte de la monarquía rumana. Si no como actitud regia al menos podía estimarse lícito o, si se prefiere, humano que un mozo de veintidós años pretendiera seguir cobrando su sueldo. Y algo más que el sueldo, porque Carol, botarate y tronera, no había olvidado el porvenir de su robusto niño. Dígase lo que se quiera, Carol fué todo un padre. El empezar la guerra hacía apenas 75 años que un Hollenzollern-Sigmaringen, por la gracia de Bisckmark, había recibido la corona de Rumanía. Dicen que el joven y apuesto príncipe llegó a su desconocido reino con los mejores propósitos, pero con la bolsa vacía. Extremando un poco toscamente las cosas hay incluso quien asegura que el buen mozo entró en Bucarest con dos mudas y una bigotera envueltas en su hatillo. Su nietecito, ya tuvo un mejor pasar. El prestigioso escritor alemán Anton Zischa, divulgador de temas científicos y ajeno a toda parcialidad política, enumera en un reciente estudio económico sobre los países comunistas, cuáles eran los bienes de Miguel de Rumania al estallar la guerra. Y como estas cosas merecen ser contadas con mucha exactitud, traduzco literalmente el párrafo: (1).

(1) «Auch das ist Europa».—Anton Zischka. Sigbert Mohn Verlag.

«Mi guía es un antiguo burgués que habla un francés perfecto. Se llama Pamfil Balcescu, nombre de un conocido historiador rumano y fué hasta 1946, Procurador de la Banca Marmorosch, Blanc and Co. Principal accionista de este banco, tan respetable, era el Rey Carol II (que también poseía la mayoría de las acciones en el Banco de Crédito Rumano, en el Escompte-Bank, en la Banca Rumanesca y en la Banca Nationala &) y por esta razón el señor Balcescu tuvo mucho contacto con el Monarca. Le pregunto hasta qué punto son ciertas las cifras sobre el patrimonio real, que fueron publicadas en junio de 1948, fecha de la incautación, Balcescu opina que hacía bastante tiempo que el patrimonio no estaba ya completo y que la incautación recayó sobre los bienes muebles e inmuebles redicados en Rumanía, pero no sobre lo que ya estaba puesto a salvo en los bancos extranjeros. Se supo entonces que pertenecía al Rey una tercera parte de las fábricas Malaxa, así como las cuatro fábricas más grandes del país para la producción de azúcar; la cervecería «Azuga», las fábricas de papel «Letea» y «Busyoni». El Rey poseía la mayor parte de las fábricas de aviones «IAR» e importantes paquetes de acciones en la empresa petrolífera «Astra-Romana» (filial del grupo Royal-Dutch), de la franco-belga «Concordia» y de la franco-británica «Steaua Romana». Dos apretadas columnas de los periódicos ocupó la lista de bienes en la cual también se incluían 156.000 hectáreas de propiedades rústicas, así como la «Domeniile Koroanei», cuyos productos eran vendidos al «detall». «Lo que se hizo en 1948 se debió de hacer mucho tiempo antes», dice el señor Balcescu. «Otra hubiera sido nuestra suerte. Y el Occidente no debiera de olvidar que hemos sido despojados muchas veces antes de que lo hicieran los comunistas».

Los emisarios del Rey recibieron toda clase de garantías. La URSS no pensaba coartar una sola de las regias prerrogativas. Bastaba con que se restableciera la Constitución de 1921 utensilio jurídico del cual el padre y el hijo renegaron sucesivamente y sin contemplaciones. De cualquier forma, no había tiempo que perder, porque las divisiones rusas habían cruzado el Moldava y avanzaban impetuosas hacia Budapest. Miguel llama a Palacio al Mariscal Antonescu, que le había servido con lealtad absoluta y le comunica la destitución. A la puerta de Palacio, los milicianos comunistas de Emil Bodnaras, un oficial del ejército que había huído a Moscú con el dinero del regimiento, se apoderan de Antonescu como de un criminal. Era el 23 de agosto de 1944; pero el Monarca no le hizo fusilar hasta junio de 1946. La moderna galería europea de augustos y funambulistas se enriquece con una figura juvenil que va a presidir con regia desenvoltura la agonía de su pueblo.

Encarga a un pobre papanatas, el general Sanatescu, que forme un gobierno de concentración popular que establezca inmediatamente las condiciones para luchar al lado de los soviets y Stalin entusiasmado le concede la Gran Orden soviética de la Victoria. Después de un penoso esfuerzo del general Radescu por frenar la ola comunista. Vichinsky en persona se presenta en Bucarest y exige la constitución de un nuevo gobierno. Timidamente, Miguel propone al viejo Príncipe Barbu Stirbey; pero el feroz Vichinsky le da el nombre del sucesor de Radescu. El Monarca ve el cielo abierto porque Petru Groza es un viejo terrateniente un poco lelo y con veleidades marxistas, pero seguramente fácil de manejar.

—Groza no tuvo la culpa del inmenso contrabando —me explica ahora el hebreo—. Fueron Maniu y Tatarescu. El Rey les hizo incluir en el gobierno para que sirvieran sus planes.

El viejo intenta explicarme, por lo visto, que Giuliu Maniu y Tatarescu podían figurar en el gobierno, sin haber sido incluídos en la lista que con su habitual delicadeza colocó Vichinsky debajo de las narices del Monarca. En primer lugar, es dudoso creer que Miguel tuviera necesidad de realizar grandes trasiegos de dinero tan «in extremis», pues durante toda la guerra Rumania había sido la más descarada plataforma del contrabando y de la especulación. Conocí el país, precisamente durante los años en que los valientes soldados rumanos caían segados por la metralla en los caminos de Odessa y comprobé, como invitado, hasta qué punto de desenfreno y de corrupción llegaba entonces la alta sociedad rumana. Francine Biberia ha escrito un libro muy malo; pero muy desvergonzado, en el que a modo de real o de supuesta autobiografía demuestra que fanariotas y demás familia, siguieron ofreciendo a los rusos, las mismas o parecidas orgías que a los alemanes.

Pero Miguel iba a lo suyo. El trataba de consolidar su lista civil a toda costa. Era una ambición insólita, con ciertos ribetes de congénita imbecilidad; pero para la cual sacrificó todo. Maniu y Tatarescu sus leales ministros entraron en la cárcel. El ilustre anciano prohombre transilvano había sido en todo momento un partidario acérrimo del acercamiento a Rusia, porque, seguramente con razón, Maniu no veía otra manera de salvar la independencia rumana que manteniendo una actitud amistosa hacia el coloso.

Con la constitucional presencia del Monarca y con su rúbrica cuando interesaba envilecerle un poco más, se firmó el tratado de paz, la nacionalización de la banca, la ley de la incautación de las tierras, se llevó a cabo una reforma monetaria que pulverizó al pequeño ahorro, se asesinó a 10.000 oficiales del ejército y se detuvo a 420.000 personas. Algunos ingénuos occidentales creyeron que el Monarca era un prisionero de la URSS; pero Stalin para demostrar lo contrario le ordenó en 1947 que asistiera a la Coronación de la Reina de Inglaterra. Es posible que en Moscú acariciasen la esperanza de que Miguel de Rumanía se negara a regresar a Bucarest y liquidara por sí mismo la comedia; pero ni siquiera en Moscú le conocían bien. El mozo asistió a las grandiosas ceremonias luciendo su Gran Orden soviética de la Victoria y regresó a su Palacio y a su nómina. ¿Para qué? ¿A quién defiende? se preguntaba el mundo entero, lleno de estupor.

No había más remedio que ponerle a la puerta sin violencias. Un drama histórico no valía la pena. El día 31 de diciembre de 1947, el Monarca en su Palacio de Sinaia y con alegre compañía, se disponía a entrar con cetro y corona enjaretados en el nuevo año. Pero no pudo. Un piquete de soldados soviéticos se presentó al caer la tarde en el Palacio y le echó.

(Exclusivo para PYRESA).

## DIVULGACION MEDICA

# LA SALUDABLE INCOMODIDAD

**Por el Doctor ERRE**

Este amigo, que refiere sus "odiseas" de la vida pequeñita, bautizadas en su parla pintoresca e hiperbolizante con "insufribles desventuras" centra su afán en conseguir la felicidad por vehículo meramente de la comodidad.

No se queja de sus precarios medios para subsistir o de si las patatas han subido; si la cortesía está más o menos enardecida; si se avecina o no esa guerra terrible con artilugios arrasadores de todo lo vital. Se lamenta exclusivamente de que no puede, porque lo normático del vivir se lo impide, sortear tantas minúsculas contrariedades. Así, por ejemplo, encajar esa cotidiana "odisea" —dice mi amigo— de subir y bajar peldaños, de tomar el cafe de pie, porque sentado resulta un dispendio, además de que la silla suele ser un retorcido taburete ortopédico.

El pobre hombre se ve obligado a empujar puertas, a colgar y descolgar docenas de veces el auricular del teléfono, a salvar en ocasiones gimnásticamente los cruces de peatones. Y en fin, a sufrir en su propia casa no pocas y calladas incomodidades.

Le quiero consolar objetándole que si la vida es así no hay otra solución que aceptarla en tal aspecto, e incluso que cuantas incomodidades corporales proporciona son a no dudar muy saludables.

Sin embargo, a pesar de todo, la obesidad, la diabetes, el artritismo, los anquilosamientos esqueléticos, en suma, las enfermedades distróficas siguen compitiendo entre sí a cuál llega o se produce antes como en un torneo "Sprintiniano".

"Por una vida mejor, por una vida más cómoda"; se vocea comercial o publicitarianmente para ponderar tal o cual artefacto que nos es necesario hacia el dormir, o para doblarnos las rodillas y los coxales; para resbalar o bogar suavemente sobre los pavimentos de la oficina o de nuestro domicilio, con pretensiones de santuario.

De ahí, a que se concluya por no saber andar o a regar y cultivar un estado nervioso —que trajo la vida; que nos lo pudo legar algún antepasado—, ya de sí más serio que las desventuras corporales, pero a cuenta de los desniveles de las mismas, no hay ni la distancia que del que tiene un escondido impulso para enfermar al que se buscó la enfermedad por vericuetos de lo sedentario y del sibaritismo.

La molicie, la gandulería, el escatimar los esfuerzos físicos o atribuirles un estigma como condenatorio entre vagal y supersticioso, llevan inevitablemente a la enfermedad.

Que la vida resulte cómoda en ciertos aspectos y en determinados momentos, sobre ser agradable y natural, entona los centros nerviosos; mas, pretender encarrilar el vivir a todo evento y a todas las horas por una senda entre nirvánica y lubricante como si el metabolismo y la función ideatoria no tuviesen razón de ser, en buen romance dicha "táctica" conduce más directamente a la enfermedad que un fatigante y repetido ejercicio físico.

"Que Dios te dé buena cocinera y coche a la puerta". Si, claro está, no es de admitir literalmente la tal maldición, si chascarrilluda y agorera, de la gitana, tampoco es de ignorarla y no deducir alguna —para el caso, muy pertinente— consecuencia.

(Exclusivo para PYRESA"

# NOTICIAS de MADRID

- El Ayuntamiento construirá 1.500 viviendas
- Sobre la muerte de un niño por un ataque de risa
- El primer día de verano, cinco jóvenes ahogados

Madrid.--(Crónica de ARGOS especial para nuestro diario. Prohibida la reproducción).

En sesión plenaria extraordinaria, el Ayuntamiento de Madrid ha renovado su fervorosa adhesión al Jefe del Estado y ha tomado en consideración la propuesta del concejal señor Moreno Ruiz, sobre la urbanización del polígono de La Chimenea, situado junto a la carretera de Andalucía, entre las calles de Antonio López, Mariblanca y Matilde Blanco, que ha quedado ya libre de chabolas.

Ocupa una superficie de 85.000 metros cuadrados, de los cuales pertenecen 40.000 al Municipio, 11.350 son vías públicas y zonas verdes y los restantes tendrían que ser expropiados. En este polígono urbanizado el Ayuntamiento construiría mil viviendas y vendería solares para edificar otras quinientas. El nuevo poblado contaría con iglesia parroquial, dos grupos escolares, un centro asistencial y una guardería infantil.

Otra interesante proposición del mismo concejal fue la de ejecución del proyectado túnel entre el paseo del Doctor Ezquerdo y la calle de Méndez Alvaro, por debajo de las vías del ferrocarril del Mediodía, para desviar por este paso subterráneo el transporte pesado y permitir un tránsito más flúido por la Glorieta de Atocha. La realización del polígono y del túnel y otras obras precisaría la solicitud de un préstamo de 275 millones de pesetas.

También se trató del traslado de la estatua de Bravo Murillo, situada en la glorieta de Bilbao, pendiente de reforma por estar comprendida entre los bulevares, a la calle de Bravo Murillo en su cruce con las de Cea Bermúdez y General Sanjurjo, es decir, a un lugar muy noble, digno y apropiado para el ilustre político que trajo a Madrid el agua de Lozoya, pues allí se encuentran instalaciones y hermosos jardines del Canal de Isabel II.

Hace días, un niño de cuatro años murió en Vallecas por la risa violenta que le produjo el estallido de un globo cuando jugaba con un amiguito. La noticia, además de dolorosa, era rara e insólita, pues a la frase "morirse de risa" todo el mundo le da un sentido figurado, sin sospechar que, efectivamente, pueda una persona morir de risa. Esperábamos, pues, con curiosidad, que los médicos hablasen de este fenómeno, y ya hemos oído y leído algunas explicaciones.

El mecanismo de la risa comprende varios grados: la sonrisa, su prolongación en una risa moderada, una risa fuerte, y, por último, una risa convulsiva, que es la que mata en casos excepcionales. En este último grado, las sacudidas y contracciones del diafragma y de los músculos torácicos, cada vez más intensas, llegan a producir una sensación dolorosa y a originar palpitaciones espasmódicas.

La respiración se hace cada vez más violenta y se intensifica el dolor en el pecho y en los costados, hasta el punto de que el paciente tiene que comprimírselos con las manos. La risa se vuelve loca, bestial, sin orden ni concierto. Al sujeto le cuesta volver a la normalidad, pero si ésta se retrasa, puede sobrevenirle la muerte. Desde luego, este triste final es muy raro, excepcional, como ya se ha dicho. Su peligro es tan remoto, que no debe de asustarnos, ni dejar por ello de reír siempre que tengamos ocasión, pues la risa es un ejercicio muy saludable para el cuerpo y para el espíritu.

Doloroso comienzo tuvo el verano en Madrid. La crónica de sucesos se vió recargada con numerosos accidentes de tráfico, como consecuencia de ser un día festivo y de fuerte calor que determinó la salida de muchos madrileños al campo, y con la muerte de cinco jóvenes, entre los 16 y los 20 años, al iniciarse la retrasada temporada de baños.

Dos de los chicos murieron en piscinas, probablemente por colapsos, y los otros tres por imprudencia, ya que sin saber nadar se lanzaron al río Jarama cerca de Arganda con otros amigos que providencialmente pudieron ser salvados. Que el triste suceso sirva de aviso a las familias que permiten a los adolescentes las giras al campo y a las piscinas, sin advertirles de los peligros.

# CARRUSEL ITALIANO

### Los romanistas no quieren que "La Piedad", de Miguel Angel, cruce el Atlántico.-Asesinato de una hechicera en la isla de las supersticiones.-Jayne Mansfield baila un "twist" no apto para menores.-Ratones en la Bienal de Venecia

Roma.—(Del corresponsal de Pyresa, Jaime Campany).

**¿SALDRA DE SAN PEDRO «LA PIEDAD»?**

Hace algún tiempo los periódicos romanos difundieron la noticia de que «La Piedad» obra maestra de Miguel Angel, iba a ser desmontada del lugar que hoy ocupa en la Basílica de San Pedro y trasladada a los Estados Unidos para ser exhibida en una exposición. El traslado, naturalmente, habría de ser realizado con todas las precauciones y garantías, y la famosa escultura sería asegurada contra los desperfectos que pudiera sufrir en el largo viaje o contra su pérdida total en una alucinante cifra de dólares. La noticia, como es lógico, produjo cierta inquietud entre los romanos. Ahora, la sociedad de los romanistas, en su última sesión, ha acordado formular un voto para que «La Piedad» no sea arrancada, ni siquiera provisional, de su altar de San Pedro. El posible viaje de la famosa obra de arte al través del Atlántico se realizaría dentro de algunos meses, pero no se ha dado recientemente ninguna noticia oficial sobre el asunto.

**EL ASESINO DE LA HECHICERA**

Italia, sobre todo la Italia del Sur y de las Islas, es el país de la hechicería, de la «jetatura», del mal de oro, de la brujería, de la superstición. La televisión dedica los sábados un programa a estos temas; recientemente, en uno de estos programas fué entrevistado un hombre llamado Salvatore Valenti, quien había cumplido una larga condena por haber intentado matar a una de las muchas «magas» sicilianas, con el pretexto de que le tenía hechizado. Esta razón del hechizo fué repetida por Salvatore en su entrevista ante la televisión. Pocos días después, el irreductible supersticioso buscó de nuevo a la hechicera (una mujer de 70 años llamada Caterina Di Paola) y la mató a golpes de navaja, después de haberle cortado una mano. Detenido e interrogado por los carabineros de Palermo, Salvatore declaró: «Me tenía hechizado y me había hecho la vida imposible. Debe saber egregio señor teniente —aclaró el asesino— que desde hace diez días los espíritus que la hechicera había introducido en mi casa se comían todo lo que yo metía dentro de mi panza. Era inútil, pues, que yo continuase comiendo porque todo debía pasar después a alimentar a los espíritus, que lo sacaban de dentro de mi propio estómago». Por el camino expeditivo, del asesinato, ha querido devolver la tranquilidad y dejar el camino libre a su bolo alimenticio.

**JAYNE MANSFIELD EN VIA VENETO**

Roma es la sucursal en Europa de la meca del cine. Recibe frecuentemente la visita de los más famosos astros, estrellas, cometas y meteoritos de la pantalla. Jayne Mansfield esposa de «Míster Universo» y protagonista de una reciente, dramática y publicitaria aventura en el mar, ha interpretado ahora el principal papel de un formidable escándalo en Vía Veneto. Acompañada de algunos amigos, la Mansfield bebía «whicky» a grandes dosis sentada en la mesa de un «Night Club» de la célebre calle Roma. De repente abandonó su mesa, se lanzó a la pista y comenzó a bailar, sola, un «twist» cuyo ritmo se hacía cada vez más frenético. Las parejas que bailaban la dejaron sitio y la hicieron corro palmoteando. La orquesta aceleraba el ritmo de la música y la Mansfield aceleraba sus movimientos. Siempre a compás de la música y naturalmente a compás del «whisky» la actriz dejó caer de sus hombros el traje: un vestido oscuro con grandes lunares blancos. Ante la expectación de los asistentes, la escena se prolongó durante algunos segundos; en un cierto momento, algunos de los amigos que la acompañaban, le echaron un abrigo sobre el cuerpo. La envolvieron en él y se la llevaron, perseguida por los fotógrafos, bastante más diligente que los vigilantes de la moralidad pública. Una nueva historia de la «Dolce Vita».

**CUATRO RATONES INAUGURAN LA BIENAL**

El presidente de la república italiana, Antonio Segni, ha acudido a Venecia para inaugurar la Bienal de Arte. En el momento en que las autoridades penetraban en el Palacio de la Exposición Internacional, un barbudo venezolano ha liberado cuatro ratoncitos que llevaba metidos en una bolsa. Los ratones habían sido pintados de azul y plata que son colores toreros, y se dispersaron inmediatamente por los salones, entre los pies de las autoridades. Uno de ellos fué aplastado por el pie de una de las personalidades, del séquito presidencial; dos fueron capturados, han sido puestos a disposición de la autoridad judicial; el tercero, ha logrado escapar y se desconoce por ahora, su paradero. El venezolano, barbudo dueño de los ratones ha sido detenido y ha declarado a la policía que intentaba sumarse a generales deseos de buen éxito de la XXI Bienal veneciana que tal vez pase a las páginas de la historia del arte como la «Bienal de los ratones», mientras el venezolano, probablemente pasará al calabozo.

# T.V.E.

## PROGRAMAS PARA EL DIA 26

**Sobremesa:** 2'30, presentación; 2'32, panorama; 2'45, mundo insólito; 3, telediario; 3'25. cotizaciones de Bolsa; 3'30, el tiempo; 3'35, el cine y su mundo; 3'40, kilometro cero; 3'55, estudio fotografico; 4'30, cierre.

**Noche:** 8'30, presentación; 8'32, ráfagas musicales; 9, telefilm seriado; 9'25, el tiempo; 9'30, telediario; 9'45, reportaje de la Vuelta Ciclista a Francia; 10, Atlas de música; 10'15, «El viudo Rius»; 10'30, los amigos del martes; 11'30, telediario; 12'00, versos a medianoche, momento musical, recuerda, cierre.

# Seiscientos mil obreros estarán representados en la I Asamblea Nacional de la Construcción

### La falta de maquinaria hace que la industria de la construcción sea débil

De todas las Asambleas y Congresos que se vienen celebrando en Madrid ninguno ha tenido ni tendrá la importancia y trascendencia del que se celebrará en la primera semana del próximo mes de julio: el de la Construcción.

Uno de los grandes motivos por los que esta Asamblea puede considerarse trascendente es el de ser la primera que se convoca desde el Movimiento Nacional y se celebra en el momento en que se inicia el plan de Desarrollo.

—La industria de la Construcción —nos ha dicho el Presidente del Sindicato de la Construcción, don Pedro García Ormaechea, en una rueda de Prensa que convocó en la casa de Sindicatos— tiene que enfrentarse con la necesidad de duplicar su capacidad constructiva para cumplir su papel en la economía nacional. Si los objetivos son ambiciosos la coyuntura es propicia. Nunca como en el trance del desarrollo económico habrá de requerir el país con más apremio la agilidad de una industria que ha de abrir los cauces de su desarrollo y cimentar su capitalización.

—¿Quiénes concurrirán a esta Asamblea?

—Siguiendo el ejemplo de los Congresos Sindicales esta Asamblea es Nacional y tomarán parte en ella empresarios, técnicos y obreros ya que los tres tienen el mismo común interés en que la industria de la construcción alcance un próspero porvenir.

No es de hoy la idea de esta Asamblea. Surgió hace varios años entre un grupo de constructores preocupados por la importancia y creciente gravedad de los problemas que a diario se plantean a las Empresas constructoras en demanda de una pronta solución. Pero estos propósitos fueron sufriendo sucesivos aplazamientos a pesar del ambiente sumamente favorable creado en los medios interesados.

—¿Cuáles serán los objetivos de esta I Asamblea?

—El examen de la situación y panorama futuros así como la vitalización de la industria de la construcción. Hoy puede considerarse como una industria débil ya que carece de protección oficial.

Uno de los puntos más interesantes a tratar en esta próxima Asamblea será el de la imperiosa necesidad de una enorme y urgente ampliación de los medios auxiliares y maquinaria, así como el financiamiento de estos bienes de equipo.

—Hoy día —nos dice el Presidente del Sindicato— el equipo de la construcción en España es de 10.000 pesetas por obrero. Si comparamos con el de Francia, Italia y Alemania que es de cien mil, vemos que es ridículo. Y como es natural con este pobre material el obrero de la construcción española no puede rendir más y por lo tanto no puede haber aumento de salarios basados en el aumento de producción.

—¿Cuántos obreros estarán representados en la Asamblea?

—Seiscientos mil.

—¿Y cuántas Empresas?

—Veinte mil.

JAIME PEÑAFIEL

# NO-DO DE SUCESOS

# Misteriosa desaparición de un hombre en Miranda de Ebro

### Olvidan en un taxi documentos y valores por varios millones de pesetas

### En la Constructora Naval de Reinosa perecen dos obreros a causa de una fuga de gas de uno de los pozos

**MISTERIOSA DESAPARICION DE UN HOMBRE EN MIRANDA DE EBRO**

Miranda de Ebro (Burgos), 25.—Sigue el misterio en torno a la extraña desaparición de su domicilio, calle del Río, número 11, de Pablo Albaina Trincado, de 54 años, jornalero, natural de Frías (Burgos).

Al parecer, al llegar su esposa e hijos por la noche de una sesión de cine, observaron manchas de sangre en el piso, bastante desorden y roturas en algunos muebles y ropas.

La autoridad practica diligencias para el esclarecimiento del hecho, ya que, aunque no se descarta la idea de un suicidio, no parecen existir causas lógicas para ello, y, por otra parte, se trata de encontrar el cuerpo de Pablo Albaina.—Cifra.

**OLVIDAN EN UN TAXI DOCUMENTOS Y VALORES POR VARIOS MILLONES DE PESETAS**

Colmenar Viejo (Madrid), 25. — Una cartera de mano que contenía importantes documentos, letras de cambio aceptadas con valor nominal de varios millones de pesetas, talonarios de Bancos, entre los que se encontraba un talón firmado en blanco y asimismo 35.000 pesetas en dinero efectivo, se dejaron olvidada ayer D. José Peñalba Davoe y don Fernando Cabañas Ocaña, corresponsal este último de la agencia Cifra en Colmenar, en el taxi matrícula M. 205192.

El conductor del coche, don Honorato Albéniz Leorza, con domicilio en Hermosilla 96, percatado de involuntario olvido de los viajeros, se apresuró a depositar la cartera en el Sub-Grupo Sindical de Auto-Taxis, no queriendo llevarla personalmente a los interesados por entender que así forzaba indirectamente la posible gratificación.

Los propietarios de la cartera recibieron ésta, en la mañana de hoy, en el Sub-Grupo Sindical de Auto-Taxis, después de comprobar que estaba todo su contenido. El conductor fue gratificado con seis mil pesetas.—Cifra.

**PERECEN DOS OBREROS A CAUSA DE UNA FUGA DE GAS EN LA CONSTRUCTORA NAVAL DE REINOSA**

Reinosa, 24. — En la factoría de la «Constructora Naval» se ha registrado un lamentable accidente en el que han perecido dos operarios cuando el encargado de la central de gas carbónico, José Luis González Fernández, casado, se disponía a revisar en un pozo de cuatro metros de profundidad la válvula de la tubería subterránea de gas, descendiendo por una escalera de mano, quedó sin conocimiento a causa de una fuga. Percatado de lo sucedido descendió al pozo rápidamente Manuel Gutiérrez Cuesta, casado, maestro de reparaciones con el fin de rescatar a su compañero. Cuando se disponía a sacarle sufrió también los efectos del gas. Varios operarios intervinieron rápidamente, pero cuando ambos pudieron ser extraídos eran ya cadáveres. Varios de los salvadores hubieron de ser sometidos a tratamiento de recuperación por acusar síntomas de intoxicación.—Cifra.

**JOVEN CICLISTA ARROLLADO Y MUERTO POR UN CAMION**

San Sebastián, 25. — Resultó muerto en el acto el joven de 13 años, José María Albistur Inchausti, que iba montado en una bicicleta y fué arrollado por un camión de la CAMPSA, conducido por José Amundaráin Aramburu.

El camión venía procedente de Pasajes hacia San Sebastián y el accidente se produjo en la Avenida del General Mola, al tomar la curva para entrar en la Avenida de Navarra.—Cifra.

**UNA MUJER MUERTA EN ACCIDENTE DE AUTOMOVIL EN HARO**

Haro, 25. — Una mujer resultó muerta en accidente de automóvil. Su esposo, que conducía el vehículo y un hijo del matrimonio, de un año y medio de edad, están gravemente heridos.

El accidente se produjo al chocar el coche de matrícula de Bilbao, contra un árbol, sin que se sepan las causas.

El automóvil iba conducido por José Pérez Moreno, de 36 años de edad, casado, impresor, natural de Arnedo y vecino de Bilbao, con domicilio en San Nicolás, 22, e iba acompañado de su esposa doña María de las Mercedes Maguregui Leciartúa, de 40 años y su hijo José María, de año y medio.

Los tres ocupantes del automóvil resultaron gravemente heridos.

Conducidos a Haro falleció la señora a poco de entrar en la Casa de Socorro. El esposo y el hijo continúan en grave estado.—Cifra.

**UN MATRIMONIO ENCUENTRA LA MUERTE EN ACCIDENTE DE CARRETERA**

Lugo, 24. — Según noticias llegadas a esta ciudad ha tenido lugar un accidente en las cercanías de La Bañeza, a consecuencia del cual un matrimonio de esta provincia, residente en Castroverde, ha encontrado la muerte.

Aunque no se sabe con exactitud la forma en que ocurrió este desgraciado suceso, parece ser que cuando desde Lugo se dirigía a Burgos el matrimonio don José Fernández Díaz, ex-alcalde del indicado pueblo y su esposa Beatriz Anedo Echevarría, el vehículo que ocupaban chocó violentamente contra un camión que marchaba en dirección contraria. Ambos murieron en el acto.—Cifra.

M.C.D.2022